R.E.DE S.MARTIN 1843
R

LOS ANDES

DIECISEIS PAGINAS
Precio del Ejemplar $ 8,00

Año XCIV | Registro Nacional de la Propiedad Intelectual Año 1974: Nº 1.270.582 | MENDOZA — Viernes 31 de Octubre de 1975 | Publicación adherida al Instituto Verificador de Circulaciones | Núm. 31.085

Sistema de consulta con el interior

BUENOS AIRES, 30 (NA). — El secretario de Comercio, Gerardo Mendoza, calificó hoy de faccioso el paro ganadero y anunció la constitución de un sistema permanente de información y consulta entre la Nación y las provincias para asegurar el abastecimiento y el equilibrio de los precios. Mendoza fue el orador de fondo al iniciarse las deliberaciones del Consejo Nacional de Comercio, un organismo que reúne en su seno a los delegados de todas las provincias y de la Nación que deben intervenir en el control de precios y en la estructura ón de los sistemas comer ales.

Temario estricto y secreto

Los periodistas pudieron asistir a la primera parte del acto inaugural y escuchar la breve exposición del secretario de Comercio, Gerardo Mendoza. Después se inició la deliberación secreta con la exposición del subsecretario de precios y abastecimiento, Carlos Marum, quien anticipó entonces las medidas que serían estudiadas en las postrimerías de la reunión.

Mendoza anunció que las deliberaciones se extenderían durante dos días. En el de hoy, fueron discutidos la política de precios y los medios para concretarla mediante los organismos de implementación correspondientes. Mañana serán abordados los problemas estructurales de comercialización y abastecimiento. En esta oportunidad, serán analizadas las implicancias que el paro ganadero trae a la población.

Mendoza anticipó también que en la tarde próxima se escucharán a los delegados y funcionarios del interior para que expongan sus opiniones sobre el comercio de productos regionales.

"Sabemos que esta tarea será ardua y difícil —confesó el secretario de Comercio— y que nos enfrentamos diariamente con la acuciante coyuntura derivada de una estructura socioeconómica compleja, fruto de años de desgobierno".

El ministro de Economía, Antonio Cafiero, habla durante el acto en que asumió el nuevo secretario de Energía, Eduardo P. Setti. En la ceremonia se encontró presente el secretario saliente, comandante (RE) Iraolagoitia. (Radiofoto de Télam).

Eduardo Setti criticó el actual sistema energético

Lo hizo en oportunidad de asumir la secretaría

BUENOS AIRES, 30 (NA). — El actual sistema de producción y distribución de energía eléctrica y también el sistema de transporte, condiciona la producción y promueve el atraso de extensas regiones —declaró el nuevo secretario de Energía, Eduardo Setti, al asumir sus funciones.

El ministro de Economía, Antonio F. Cafiero, presidió el breve acto cumplido, con ese motivo, en el salón de las Banderas de la Secretaría de Comercio, donde se encuentra también el despacho del nuevo secretario.

Dijo también que por múltiples razones, el sistema energético argentino no responde a las necesidades actuales del país. "Sus datos más típicos —afirmó— son el sistema de transporte, que gasta irracionalmente energía, en tanto concede privilegios a los sistemas que mayor combustible consumen, y un sistema eléctrico que tiende, de manera sistemática a la concentración de la diponibilidad energética".

Cafiero coincidió con él en la apreciación de la realidad actual, al afirmar que el desarrollo de la infraestructura energética del país constituye un requisito básico para su desarrollo económico.

"El mundo entero padece —dijo— las consecuencias de una crisis de tipo energético. Frente a esta circunstancia, es urgente que la Argentina dé una respuesta válida al proceso, intensificando al máximo las posibilidades que la naturaleza le ha otorgado".

El príncipe Juan Carlos asumió el poder en Madrid

Es en forma temporal. Franco continúa grave

MADRID, 30. (UPI). — El gobierno español anunció esta noche haber delegado en el príncipe Juan Carlos los poderes que ejercía el generalísimo Francisco Franco, que se encuentra en estado de extrema gravedad, aunque su condición general no ha cambiado.

La medida significa que el príncipe Juan Carlos ejercerá el poder temporalmente hasta que Franco se recupere y vuelva a asumir sus funciones de jefe de Estado. Pero si el generalísimo falleciera, Juan Carlos lo remplazaría automáticamente en forma permanente, como rey de España.

Al hacer el anuncio, el gobierno dijo que había aplicado el artículo 11 de la Constitución, que dispone la delegación de los poderes de Franco en el príncipe, a quien el propio generalísimo designara como su sucesor.

Ese mismo procedimiento se aplicó en julio del año pasado, cuando el príncipe asumió el poder temporalmente durante seis semanas, al sufrir Franco un ataque de flebitis y otras complicaciones que lo llevaron al borde de la muerte.

La decisión se anunció mediante una comunicación oficial del primer ministro Carlos Arias Navarro al presidente de las Cortes en la que le dijo haber aplicado el artículo 11 de la Constitución. Se trata de la única formalidad necesaria, bajo las circunstancias.

La decisión se adoptó tras un día de apresuradas consultas entre Arias, el príncipe y otros altos funcionarios. Se decía que era de presumir que Arias había logrado la autorización de Franco, pues lo ha estado visitando constantemente en el palacio de El Pardo.

En fuentes del gobierno se dijo que Arias decidió aguardar hasta el último momento, esperando la decisión de los 19 médicos que atienden al generalísimo, que hoy volvieron a examinarlo.

Las fuentes también dijeron que si el estado de Franco se hubiese considerado irremediable, el gobierno no habría actuado como lo hizo, sino que simplemente habría dejado que las cosas siguieran su curso natural. Pero al dictaminar los médicos que la situación del paciente continuaba inalterada, se resolvió entonces llamar al príncipe al poder, para poner fin a la paralización completa que había sufrido la maquinaria del Estado por la enfermedad del caudillo.

El resultado del último reconocimiento se dio a conocer en el parte médico que se expidió a las 9.00 P.M. (20.00 GMT), en el que se decía que el estado general del paciente no había cambiado, aunque continuaba grave.

Dice dicho parte médico:

"El estado general del paciente no ha cambiado. Tampoco ha habido cambios en la condición del corazón y la circulación.

"Persisten en sus síntomas clínicos el desarrollo del proceso de coagulación de la sangre en el abdomen y se le ha efectuado una punción abdominal para dar salida a la acumulación de líquido.

"El estado de gravedad del paciente continúa".

Continúa estacionario el estado de Franco

MADRID, 31 (viernes), (U. P.I.).— El palacio de El Pardo dio a publicidad, en los primeros minutos de hoy, viernes, un nuevo comunicado indicando que el estado del generalísimo Francisco Franco continuaba estacionario.

"Según los médicos de guardia, el caudillo conversó con sus familiares y con los doctores que lo atienden. El paciente descansa serenamente", dice el boletín, publicado a las 12.25 A.M. de hoy, viernes (23.25 GMT del jueves).

"El desarrollo de su estado continúa siendo el mismo desde el último parte médico y por lo tanto no habrá nuevos boletines hasta las 7.30 A.M. (06.30 GMT) del viernes 31", finaliza.

El príncipe Juan Carlos de Borbón, quien ayer asumió temporalmente el poder en España. Si Franco no se recuperara y falleciera, Juan Carlos lo remplazaría automáticamente, en forma permanente, como rey de España. (Radiofoto de UPI).

Se conocerán hoy los nuevos interventores

Anteproyecto de ley de los partidos políticos

BUENOS AIRES, 30 (NA). — El Frente Justicialista de Liberación (Frejuli), analizó aspectos vinculados con su organicidad y próximamente sus componentes se entrevistarán con los ministros de Relaciones Exteriores y Economía, Manuel Aráuz Castex y Antonio Cafiero, respectivamente.

Al término de la reunión de hoy, el vicepresidente primero del Consejo Nacional Justicialista, Angel Federico Robledo, se prestó a la requisitoria periodística. Con respecto al documento del Movimiento de Integración y Desarrollo dijo que es "inoportuno y golpista... perdón y especulativo".

Por su parte, los representantes del MID, indicaron que ese documento constituye un aporte del partido para el establecimiento de la situación política actual y que compete a cada agrupación aliada emitir su opinión frente a la realidad nacional.

Participaron de la reunión todos los partidos aliados.

Cuando se le preguntó a Robledo sobre el documento que el gobernador Victorio Calabró hizo llegar al Tribunal de Disciplina del Justicialismo, aseveró que desconocía el contenido de esa nota.

Respecto a los pleitos en los bloques provinciales, informó que el Frente decidió que los legisladores de los partidos aliados van a actuar en aquellos bloques que cuenten con el aval del Consejo Nacional Justicialista.

Las intervenciones

Agregó Robledo que no se había analizado el problema de la intervención municipal, y dijo que mañana se conocerán los nombres de algunos interventores federales en las provincias intervenidas.

Reiteró, por otra parte, que no se dispondrán intervenciones federales, en clara alusión con las provincias de Buenos Aires y Santa Fe, que no surjan de situaciones previstas por las constituciones provinciales.

En relación a la solicitada aparecida en un diario matutino, reclamando la formación de milicias o brigadas "libertadoras" para combatir la guerrilla, dijo que se trata de un tema de competencia del Ministerio de Justicia, y que si existía motivo se instruiría al fiscal para iniciar las acciones pertinentes.

Por último se abstuvo de indicar si habrá nuevos cambios en el gabinete, e informó que en la reunión del Frejuli tuvo entrada un anteproyecto de ley de los partidos políticos, elaborado por un grupo de juristas comisionados al efecto. Cada partido analizará el anteproyecto y se expedirá en la próxima reunión.

Los probables candidatos

BUENOS AIRES, 30 (NA). — En las próximas horas se conocerían las designaciones de los nuevos interventores federales en las provincias de Mendoza, Salta y Formosa, en remplazo de Luis María Rodríguez, Jorge Alejandro Mosquera y Juan Carlos Taparelli a quienes como se sabe, les fueron aceptadas las renuncias al asumir el ministerio del Interior Angel Federico Robledo, juntamente con la de los comisionados federales en Córdoba, brigadier (RE) Raúl Lacabanne y en Santa Cruz, Carlos Augusto Saffores.

En remplazo de estos dos últimos, fueron designados Raúl Bercovich Rodríguez y Orlando Parolín, respectivamente.

Según trascendió en medios oficiales, sería propósito del ministro del Interior poner en posesión de sus cargos a los nuevos interventores el lunes o martes próximo y hacerlo con los tres el mismo día.

A los varios nombres que circularon en los últimos días como probables candidatos a desempeñar esas funciones, se sumaron hoy los de Ferdinando Pedrini para Formosa —se lo mencionaba primero como candidato a la intervención en Salta— y de los senadores nacionales Armando Caro y Carlos Evans, para Salta y Mendoza, respectivamente.

Isabel Perón viajará hoy a Chapadmalal

BUENOS AIRES, 30. (NA). — La jefe del Estado, señora María Estela Martínez de Perón, pasará el fin de semana descansando en la colonia turística de Chapadmalal, según lo informó esta noche la secretaría de Prensa y Difusión.

Aun cuando nada se consigna en esa información al respecto, trascendió en la Casa de Gobierno que partirá con destino a Mar del Plata en las primeras horas de la tarde de mañana, luego de presidir la reunión de gabinete nacional que se iniciará a las 10.30.

Regresará a esta capital en la noche del domingo próximo.

La vigencia del estado de sitio se ratificaría

En su reunión de hoy el gabinete tratará normas complementarias de aquella medida

BUENOS AIRES, 30 (NA). — La ratificación de la vigencia del estado de sitio y la aprobación de normas complementarias para su aplicación, serán consideradas mañana por el gabinete nacional, en una reunión que, presidida por la señora María Estela Martínez de Perón, se realizará a las 10.30, en la Casa de Gobierno.

Participarán en ella todos los ministros del Poder Ejecutivo, los comandantes generales de las tres Fuerzas Armadas, el presidente provisional del Senado, Italo Luder, el titular de la Cámara de Diputados, Nicasio Sánchez Toranzo y los secretarios de estado del área presidencial.

Es probable que también asistan a ella, como lo han hecho en las tres reuniones anteriores, los secretarios generales de la central obrera y de las 62 Organizaciones, Casildo Herreras y Lorenzo Miguel.

Según pudo saberse en esferas allegadas a la Casa de Gobierno, en la reunión de mañana hará una exposición el ministro de Relaciones Exteriores y Culto, Manuel Aráuz Castex, sobre distintos convenios y tratados bilaterales que aún están pendientes de ratificación, así como un informe sobre distintos aspectos de la política internacional.

En cuanto a la ratificación del estado de sitio, ella se hace necesario en razón de que el anterior decreto del Poder Ejecutivo, implantándolo, no fue considerado por el Congreso Nacional.

Medidas complementarias

Entre las medidas complementarias que se dictarán, para la aplicación del estado de sitio, figura la incorporación de sanciones severas para quienes regresen al país, habiéndose acogido a la opción a abandonar el territorio de la República, que la Constitución acuerda a los detenidos a disposición del Poder Ejecutivo.

Según las fuentes informantes, se dispondrán sanciones muy severas para quienes habiendo abandonado el país en virtud de esa garantía constitucional hayan regresado o regresen al mismo.

En otros sectores igualmente responsables, se admitió que elementos guerrilleros beneficiados por esa opción, habrían regresado nuevamente al territorio argentino.

Se ha descartado, en cambio, el propósito de dictar nuevas penalidades en materia cambiaria, económica o financiera que se habían propuesto en la anterior reunión del gabinete nacional, por entenderse que hay que aplicar primero las existentes o actualmente en vigencia y que, si ellas no fuesen suficientes, sólo entonces dictar nuevas normas.

También pudo saberse que ha quedado descartado el proyecto de sancionar medidas restrictivas de la libertad de prensa alegando la vigencia del estado de sitio, medidas éstas que también fueron consideradas en la anterior reunión de ministros y que habrían contado con la enérgica oposición del ministro del Interior, Angel Federico Robledo y del presidente provisional del Senado, doctor Italo Luder.

Carlos Ruckauf entrevistó al doctor Cafiero

BUENOS AIRES, 30 (NA). — El ministro de Trabajo, Carlos Ruckauf, mantuvo esta mañana una prolongada conversación con el titular de Economía, doctor Antonio F. Cafiero.

Dedicaron el encuentro a considerar los aspectos económicos de los diferentes conflictos sociales que se mantienen en desarrollo —principalmente el que tiene paralizada la producción de los yacimientos de Sierra Grande, en Río Negro— y las gestiones para poner en marcha la preconizada tregua social.

El encuentro de los dos ministros permitió, asimismo, adoptar las últimas disposiciones oficiales en torno de la deliberación plenaria que deberán realizar mañana, a las 17, los integrantes del Acta de Compromiso Social Dinámico.

Otra jornada de cruenta lucha hubo en el Líbano

En los enfrentamientos de ayer murieron 30 personas

BEIRUT, 30 (UPI). — Cientos de personas abandonaron hoy sus residencias en el centro de Beirut, en muchos casos exponiéndose al fuego de francotiradores, al seguir combatiendo en las calles, con cohetes, morteros y ametralladoras, los milicianos de los cristianos derechistas y las fuerzas musulmanas izquierdistas.

En los combates de hoy murieron 30 personas, por lo menos, y 65 resultaron heridas, en muchos casos de gravedad, con lo que el total de muertos en los últimos siete días de lucha subiría a casi mil y el de los heridos a 2.400.

Al entrar la noche, tras un día más de intensos contactos políticos, parecía que la orden de cesación del fuego en que se convino ayer (la décima en siete semanas) estaba comenzando a dar resultados, pues la lucha parecía estar cediendo y las explosiones cesaban en la mayoría de los puntos de combate, pero nadie estaba seguro de que la tregua no volvería a ser violada al amanecer, como ha sucedido en otras ocasiones.

Las fuerzas izquierdistas, penetrando en la lujosa zona de hoteles junto a la costanera de la ciudad, forzaron a los cristianos derechistas a replegarse de su perímetro en torno del hotel Holiday Inn.

Los izquierdistas cruzaron la estratégica avenida Clemencau y penetraron las áreas adyacentes. Centenares de residentes de la zona abandonaron sus hogares, acarreando consigo valijas y efectos personales, mientras huían agachados para eludir el fuego de los francotiradores que retumbaba en las calles.

Comandos del ejército entraron en el área de Hamra para reforzar las fuerzas de seguridad que custodian el Banco Central, adyacente a las oficinas de United Press International, y el ministerio de Información y Turismo, que se

(Pasa a la Pág. 3. Col. 6ª)

En los suburbios de Beirut, edificios destruidos por el fuego de cohetes, se encuentran ya fuera del control de los bomberos. Los extranjeros se reúnen en el aeropuerto para vuelos de evacuación de esta ciudad en guerra civil. (Radiofoto de UPI).

José Amerise remplazó en el cargo a Pedrini

Alfonso Márquez, de Mendoza, es vicepresidente primero del bloque de diputados justicialistas

BUENOS AIRES, 30 (NA). — Desde esta tarde lidera la bancada justicialista de diputados nacionales José Carmelo Amerise (Buenos Aires). Remplaza en el cargo a Ferdinando Pedrini (Chaco) quien ayer, a instancias de las autoridades partidarias, tuvo que renunciar con carácter indeclinable.

Amerise, cuya candidatura fue sostenida por la "rama política", fue proclamado como presidente en una breve reunión que celebró el bloque, y que se inició con demora por deliberadas ausencias que dificultaron la obtención del "quórum".

En la misma ocasión se designó a Alfonso Márquez (Mendoza) como vicepresidente primero. Fue sostenido por la "rama gremial", a la que también se adjudicó el cargo de tesorero el que fue confiado a Héctor Bortolomioli (Santa Fe).

La secretaría general será desempeñada por Clara Servini de García (Buenos Aires), en representación de la "rama femenina".

Pablo Calabrese (MID-Buenos Aires), continuará ejerciendo la vicepresidencia segunda.

La integración de la nueva mesa directiva del bloque gubernamental se considera, en el ámbito parlamentario justicialista, como una refirmación de la corriente "verticalista" que encabeza, desde la presidencia de la Cámara de Diputados, Nicasio Sánchez Toranzo.

Posteriormente el diputado Amerise convocó a los periodistas a una conferencia de prensa, oportunidad en la que aclaró que durante la reunión del bloque justicialista no se efectuó ninguna votación sino que "respetando el acuerdo entre las ramas y las directivas impartidas ayer por el compañero José Báez, se proclamaron los candidatos propuestos por cada rama."

Ante una pregunta señaló que durante la reunión se encontraban presentes 67 a 68 legisladores, de los 120 que constituyen el bloque peronista, de lo que se demuestra claramente que la elección se efectuó con ajustado quorum. Sin embargo Amerise señaló que "muchos de los compañeros que no pudieron asistir por enfermedad o por obligaciones en sus provincias, informaron que firmarán un acta de adhesión a su elección para la presidencia del bloque".

Añadió que su función será la de "unir a todos los integrantes de la bancada cualquiera sea el lugar donde actúen", anticipando que el bloque peronista presentaría un plan de trabajo para la sesión que la Cámara realizará la próxima semana.

"¿Cual es su interpretación sobre estos dos términos: verticalismo y antiverticalismo?", preguntó un periodista?". Contestó el legislador que "son términos muy generalizados que usa el peronismo. En nuestro movimiento hay diferentes facetas que nos diferencian sobre las posturas que debemos asumir; ninguno es más peronista o menos que el otro; son distintos matices".

Al pedírsele que se identificara con cuál de esas corrientes se siente identificado, afirmó: "Yo estoy en la completa lealtad a la verticalidad en el movimiento".

—"¿Verticalidad hacia quién?". Preguntó un hombre de prensa.

—"Hacia las autoridades del movimiento, y en este caso a la jefa del movimiento, Isabel Perón".

Se le preguntó cuándo el justicialismo presentará sus candidatos para constituir la comisión investigadora de Bienestar Social, señalando que "la Cámara ya facultó a la Presidente para designar a sus miembros". Al señalársele el hecho de que la rama gremial ya había sugerido un candidato, Amerise afirmó que desconocía esa resolución y que la rama política nada había hecho sobre el particular.

Finalmente se le pidió que opinara si en esa comisión debía estar representado alguno de los partidos aliados por medio de un legislador. Estimó que "el justicialismo tiene suficientes hombres, lo que no significa que si el doctor Sánchez Toranzo incluye a uno de los legisladores de los partidos aliados al peronismo o en el Frente, nos opongamos".

Realizarán estudios para alcanzar en el país el pleno empleo

BUENOS AIRES, 30 (NA). — La Confederación General del Trabajo (CGT) y el Consejo Federal de Inversiones (CFI) suscribieron esta mañana un convenio en virtud del cual ambas instituciones encararan en conjunto el estudio de una política tendiente a obtener el pleno empleo en el país, eliminando la desocupación, la marginalidad social y el subempleo.

El convenio fue firmado por el secretario de Prensa de la CGT, Adalberto Wimer, y el doctor Alberto Gonzalez Arzac, secretario general del CFI, en un acto efectuado en el salón del consejo directivo de la central obrera.

El acuerdo establece como objetivos la realización de un relevamiento preliminar de fuentes de información vinculadas al tema de la selección de orientaciones generales sobre las que se trabajará en la primera etapa.

Posteriormente se definirá un esquema general de trabajo y se diseñará una metodología para el cumplimiento del mismo, debiendose completar esta etapa en un plazo de tres meses.

El convenio tendrá vigencia hasta el 30 de diciembre de 1976, pudiéndose ampliar por acuerdo de las parte y su ejecución estará a cargo de un comité integrado por representantes de ambos suscriptores.

Un aumento en el transporte trataría hoy

BUENOS AIRES, 30. (NA). — El aumento de las tarifas del transporte sería considerado mañana en el Ministerio de Economía, según trascendió hoy de fuentes empresarias.

En horas de la tarde, el titular de esa cartera, doctor Antonio F. Cafiero, se reunirá con los representantes de la CGE y CGT, funcionarios de la Secretaría de Transporte y representantes del transporte automotor de pasajeros.

Según trascendió, el incremento que se estudia y que, probablemente, se decidirá en esa oportunidad, alcanza a un 30 por ciento sobre las actuales tarifas. El boleto mínimo en el área metropolitana se establecería en 400 pesos viejos.

Reajustes salariales, precios y más expectativas inflacionarias

(Especial para NA, por **Horacio Lachman**)

BUENOS AIRES, 30. — El éxito del plan económico antirrecesivo de la actual conducción del área dependió desde el primer momento de dos premisas. La primera, la posibilidad de obtener apoyo internacional para hacer frente a los vencimientos de la deuda externa. La segunda, es que podría controlarse el proceso hiperinflacionario en curso.

Con créditos del exterior se puede desplazar hacia el futuro el efecto del desequilibrio del balance de pagos del corriente año, sin caer en cesación de pagos. Al mismo tiempo se procuró desarrollar una negociación que no comprometiera al país a un saneamiento demasiado brusco del sector externo que se tradujera en una crisis del mercado interno.

Recientes versiones permiten confirmar que el país ha obtenido las facilidades petroleras del F.M.I., línea destinada a auxiliar a los países afectados por el aumento del precio del crudo. Como se trata del préstamo con mayores requisitos que el país viene gestionando, puede afirmarse que se logrará el auxilio necesario para superar esta coyuntura externa.

En cambio, el frente interno presenta serios peligros que amenazan desbaratar todas las posibilidades de éxito del plan económico.

El hecho que el 17 de octubre la presidente eludiera el terreno salarial, demostró claramente que en la cúpula gubernamental existía consenso para canalizar los reclamos de esta naturaleza en un marco orgánico, de moderación, procurando ante todo corregir distorsiones heredadas de las últimas negociaciones paritarias, que tan negativos efectos sociales tuvieron. Sin embargo, la ola de conflictos que venía de antes de esa fecha, y se intensificó después, parece haber frustrado este propósito. Ya son múltiples los gremios que han obtenido importantes reajustes en sus remuneraciones, los incrementos salariales acordados en general a partir de octubre, se ubican por lo general entre el 30 y el 50 por ciento.

Poco si se toma como punto de referencia los salarios reales pactados en los últimos convenios colectivos, demasiado si se piensa en los efectos que estos aumentos tendrán sobre la crisis, estos porcentajes parecen acotar el tipo de reajuste salarial que abarcará a toda la economía.

El paro agropecuario

En tanto, prosigue la huelga agropecuaria. Su propósito declarado va más allá de proteger al agro de su crisis sectorial. Aspira a revertir una situación que ya lleva décadas en nuestro país.

El agro no quiere seguir subsidiando al resto de la economía. Aspira a los mismos tipos de cambio para exportar que los productos industriales más sofisticados y que los precios internos de sus productos sean iguales a los internacionales. Todos sabemos que la industria argentina, por su menor escala productiva, por su retraso tecnológico y por sus propios problemas estructurales es ineficiente en términos internacionales. También sabemos de la baja productividad en el sector de servicios y en el estado en particular. Así como está armada hoy la economía ar-

(Pasa a la Pág. 3. Col. 1ª)

Asesinaron a dos mujeres y a un obrero en Rosario

Cruenta ola de atentados con explosivos en la ciudad

ROSARIO, 30 (NA). — Dos mujeres, presuntamente estudiantes, y un obrero metalúrgico fueron asesinados hoy por grupos armados, en dos acciones terroristas de similares características, ocurridas una de ellas en esta ciudad y la otra en la vecina localidad de Villa Consitucion.

Por otra parte, y por segundo dia consecutivo, recrudecieron en la jornada los atentados con explosivos contra viviendas de funcionarios policiales e, incluso, una version no confirmada ni desmentida oficialmente, indica que se agredio a balazos un puesto de la jefatura de esta ciudad.

La secuela de los hechos terroristas fueron grandes daños y, se sabe ademas, que en un tiroteo un cabo primero resultó herido por un proyectil.

En horas de la madrugada, dos hombres jóvenes armados llegaron hasta la pensión ubicada en calle San Juan 1785. Allí redujeron al encargado de la casa, a quien ataron y amordazaron, y luego se dirigieron al fondo de la finca donde sorprendieron a dos mujeres.

Los individuos, según las versiones que trascendieron en medios policiales, dieron muerte a las mujeres de varios balazos en la cabeza y en el torax. Luego pintaron con aerosol en las espaldas de las víctimas como así también en las paredes de la habitación, leyendas de organizaciones terroristas cuya identidad ideológica no pudo ser establecida.

Los asesinos lograron darse a la fuga, y cuando la policía se hizo presente en el lugar de los crímenes encontró a una mujer sobre una cama y a la otra de bruces en el piso. Posteriormente, se dijo que las victimas serian Antonia Brupo, de 29 años y Laura Diana Gentile, de 25.

Otro grupo armado, siendo aproximadamente la 1.30 de hoy, llegó hasta la vivienda situada en el barrio San Lorenzo, de la vecina ciudad de Villa Constitución, domicilio del obrero metalúrgico Juan Carlos Taboada, de 27 años, quien se desempeñaba en el taller industrial "Metalet".

Los desconocidos golpearon repetidamente la puerta, y cuando el propio Taborda les franqueó el acceso lo acribillaron a balazos, sin darle tiempo a atinar ninguna reacción. El obrero, se estableció luego, recibió ocho impactos de bala y murió en forma instantánea.

Taborda era adherente a la lista marrón, que participó en las últimas elecciones internas de la Unión Obrera Metalúrgica (UOM) - seccional Villa Constitución, triunfando y consagrando como secretario general de la entidad gremial a Alberto Piccinini, quien actualmente se encuentra detenido en el penal de Rawson.

Por otra parte, una versión indica que desconocidos que se movilizaban en un automóvil atacaron a tiros el puesto de guardia de la jefatura policial, ubicado en calle Santa Fe al 1900, en pleno sector céntrico de esta ciudad. Se originó un tiroteo, que finalizó con la fuga de los agresores.

Los atentados con explosivos fueron cometidos contra las viviendas ubicadas en pasaje Zavalla al 1000; calle Montevideo al 7800 y Rio Negro 7550, donde se domiciliaban los policías Eduardo Diez, Humberto Micheli y Carlos Medina. En todos los casos, los daños fueron de importancia pero no se registraron victimas.

Los terroristas utilizaron, en cada uno de los atentados, bombas compuestas por 500 gramos de amonita. En la agresión a Diez, resultó casi totalmente destruido un automovil Chevrolet de su propiedad. Los ataques fueron simultáneos a partir de las 4.30.

Poco después, desconocidos armados a bordo de varios automóviles arribaron a una vivienda de calle Lima 1276, donde residia un comisario ya fallecido. Los individuos forzaron la entrada a la casa, que se encontraba deshabitada, y luego de realizar una prolija requisa, rociaron muebles y paredes con natta y les prendieron fuego. Se produjo un incendio que fue sofocado luego, por una dotación de bomberos que debió trabajar más de una hora.

Más tarde, desde una pick-up de color azul se atacó al cabo primero Oscar Alegre que se encontraba de custodia en avenida Godoy al 8000 donde funciona un depósito de vehículos policiales en desuso. Alegre repelió con su arma reglamentaria el ataque, pero fue herido de un balazo en la pierna derecha.

Reunión sobre el río Colorado

El secretario de Recursos Naturales y Ambiente Humano, Lucas Tortorelli, inaugura una reunión extraordinaria del comité consultivo del río Colorado. (Radiofoto de Télam).

El secretario general de la Gobernación de Buenos Aires, Juan Carlos Destéfano, formula declaraciones luego de entregar una nota del primer mandatario bonaerense, Victorio Calabró, al tribunal de disciplina. (Radiofoto de Télam).

Calabró habría ratificado recientes declaraciones

BUENOS AIRES, 30 (NA). El gobernador de la provincia de Buenos Aires, Victorio Calabró, que había sido emplazado por el tribunal superior del Partido Justicialista a ratificar o rectificar las declaraciones que formulara recientemente ante la prensa extranjera, hizo llegar a ese cuerpo en la tarde de hoy un documento en el que, según lo que trascendió, confirma aquellas manifestaciones.

Portadores del documento fueron el secretario general de la gobernación bonaerense, Juan De Stéfano, el fiscal Roberto Guaresti, y el director de Prensa, Hugo Flucha, quienes se hicieron presentes en la sede del consejo superior justicialista, en Córdoba 1184, poco después de las 17, es decir unas siete horas antes de que venciera el plazo acordado al gobernador.

Los emisarios hicieron entrega de la nota de Calabró al presidente del tribunal de disciplina, senador nacional Armando Caro, quien debió firmar un duplicado a manera de recibo.

Los periodistas que se habían reunido en la sede partidaria para seguir el acontecimiento, solicitaron a De Stéfano el texto del documento que acababa de entregar, pero el funcionario declinó hacerlo.

Un periodista inquirió entonces acerca de si la respuesta de Calabró constituirá una ratificación a una rectificación de lo dicho ante la prensa extranjera, a lo que De Stéfano se limitó a responder: "Ustedes conocen al gobernador, y pueden imaginarse su proceder".

Poco más tarde, los periodistas fueron recibidos en el quinto piso del edificio por el senador Caro, improvisándose así una conferencia de prensa.

Tampoco en este caso, fue posible conocer el contenido de la respuesta, pues el senador se negó a revelarlo, alegando que la labor del tribunal tiene carácter secreto. Sólo indicó que el documento tiene una extensión de dos carillas y media, y añadió que sólo en caso de que un plenario del tribunal lo dispusiera, sería dado a publicidad.

Caro aseguró que el tribunal resolverá el caso con la mayor celeridad posible, aunque hizo notar que reglamentariamente no tiene plazo fijado para ello.

En respuesta a otra pregunta, explicó que Calabró no tenía obligación de comparecer personalmente ante el tribunal, ya que el trámite del caso contempla la posibilidad de enviar su respuesta por escrito, tal como acaba de hacerlo.

Extraoficialmente, se supo que el contenido del documento enviado por Calabró al tribunal de disciplina constituye no un descargo, sino una ratificación de las declaraciones que formuló ante los corresponsales extranjeros. Como se recordará, en el curso de esas manifestaciones el gobernador bonaerense dijo, entre otras cosas, aludiendo al desempeño del gobierno nacional, que "así no llegamos al 77".

También se supo que Calabró aguardará el pronunciamiento del tribunal y la publicación de su documento por parte de este organismo, pero que si ello no ocurriera en un plazo prudencial, podría asumir la iniciativa de revelar por su parte el contenido de la respuesta.

Trascendieron algunos aspectos de la nota

BUENOS AIRES, 30 (NA). — Pese al hermetismo mantenido por el tribunal de disciplina del justicialismo, en medios dirigentes de ese partido trascendieron algunos aspectos de la nota remitida por Victorio Calabró, en la que éste ratifica sus declaraciones ante periodistas extranjeros, abundando en argumentos sobre el sentido y alcance de sus afirmaciones.

Pudo saberse que el mandato bonaerense reitera la necesidad de proceder con criterio autocrítico para rectificar "los rumbos equivocados", destacando que la propia presidente de la Nación coincidió en la necesidad de esa autocrítica.

Se determinó, también, que la presentación alude a los serios problemas que se afrontan tanto en el terreno político, como en el económico y social, puntualizando que debe admitirse la existencia de peligros para poner en acción los mecanismos correctivos.

La nota de Calabró enfatizaría, asimismo, la urgente necesidad de "defender con honestidad al gobierno y al movimiento".

La Cámara trató el proyecto sobre seguros de autos

BUENOS AIRES, 30 (NA). — La Cámara de Diputados de la Nación, que hoy delliberó durante cuatro horas, volvió a registrar insuficiencia de número en el momento de las votaciones, por lo que no logró pronunciarse sobre los temas considerados.

La falta de "quórum" también se había producido ayer, circunstancia que obligó, al igual que hoy a disponer un cuarto intermedio. Esta vez se prolongará hasta el miércoles venidero a las 16.30.

La sesión se reanudo a las 11.15 y se prolongó en la consideración del proyecto de ley por el cual se impone, con carácter nacional y obligatorio, un seguro civil a todos los automotores.

La iniciativa ya se había debatido largamente durante el periodo ordinario, pero el cumulo de objeciones que mereció su articulado determinó su devolución a la comisión especializada.

Ahora el Poder Ejecutivo la incluyó en el temario de extraordinarias, y durante el día de ayer y el de hoy, diputados agotó su tratamiento. Cuando llegó el momento de votar no hubo número en el recinto.

Como hasta las 15.15 no se obtuvo, la presidencia dispuso el pase a "cuarto intermedio".

Separan de sus cargos en Santa Fe a 6 profesores

SANTA FE, 30 (NA). — El rector de la Universidad Nacional del Litoral (UNL), Julio García Martínez, separó hoy de sus cargos docentes y/o de investigación a seis profesores de distintas áreas mediante una resolución que no revela los fundamentos de la medida.

La sanción, que según algunas versiones, tendría carácter político, afecta a los profesores Alberto Jorge Haquin; Mauricio Servando Manning; Raquel Mc Donald; Paul Amestoy, Alberto Tomás Ve'si y Raúl Alberto Churrarin.

En la resolución se señala que las autoridades de las universidades académicas donde presentaban servicios esos profesores deberán adoptar de inmediato "las medidas que correspondan".

Murieron 68 personas en un accidente aéreo

El aparato se estrelló contra una colina en medio de espesa niebla, cerca de Praga

PRAGA, 30 (U.P.I.). — Un avión yugoslavo que aparentemente se extravió en la niebla, se estrelló hoy en las afueras de Praga, mientras se aproximaba al aeropuerto, muriendo 68 de sus ocupantes, mientras 27 quedaban heridos.

La cifra de víctimas fue proporcionada por un vocero de la compañía aérea checoslovaca. El avión DC-9, realizaba un vuelo especial y transportaba 115 checos desde un balneario costero yugoslavo y una tripulación de cinco personas.

No hubo anuncio oficial sobre la causa del accidente. Pero tanto sobrevivientes como testigos dijeron que el avión se estrelló contra una colina en medio de espesa niebla.

El avión se desintegró, pero sus partes no hirieron a ninguno de los habitantes del sector residencial en que se produjo el accidente, de acuerdo con el relato de los testigos.

Como es habitual en los países de Europa Oriental, las autoridades gubernamentales no proporcionaron informaciones oficiales del accidente, y se debió recurrir a lo que contaban los sobrevivientes, testigos y funcionarios de las compañías aéreas para determinar lo ocurrido.

No pudo establecerse, sin embargo, si la tripulación del avión sobrevivió al accidente. La agencia oficial de noticias checa, Ceteka, dijo que "algunos de los pasajeros sobrevivieron", pero sin mencionarse a pilotos y sus auxiliares.

Praga, al igual que muchas otras ciudades europeas, ha estado cubierta de niebla esta semana, especialmente en horas de la mañana. A la hora del accidente, 9 A.M. (8 GMT), la niebla comenzaba a disiparse.

Sin embargo, los testigos dijeron que la niebla persistía en el momento de ocurrir el accidente.

"El avión súbitamente entró en una espesa capa de niebla cuando nos aproximábamos al aeropuerto. Segundos después nos estrellamos", dijo uno de los sobrevivientes.

El avión se estrelló a unos cinco kilómetros del aeropuerto en la zona noreste de Praga, en el distrito urbano de Sedlec.

El aparato, arrendado a la empresa Inex Adria Airline, transportaba de regreso a su país a obreros y sus familias desde un lugar de vacaciones en la provincia yugoslava de Dalmacia.

La gestación de un golpe de Estado denunció Ramos

Tras reunirse con Robledo, pidió la intervención a Catamarca "por la corrupción allí imperante"

BUENOS AIRES, 30, (NA). "El país está viviendo el mismo clima golpista de 1955, con la diferencia que el gobierno no controla a la prensa ni al Ejército como entonces, y que no está el general Perón", indicó hoy el presidente del Frente de Izquierda Popular (FIP), Jorge Abelardo Ramos, tras entrevistarse con el ministro del Interior, Angel Federico Robledo, en la Casa Rosada.

Durante la reunión, de aproximadamente una hora de duración, Ramos denunció ante el titular de la cartera política del Poder Ejecutivo la gestación de un golpe de Estado para derrocar al gobierno nacional, en el que, según sus expresiones, estarían involucrados todos los medios de información —"especialmente algunos que todos conocemos pero que yo no quiero mencionar", dijo— y solicitó, además, la intervención de la provincia de Catamarca "por la corrupción allí imperante".

Al término de la entrevista el dirigente político manifestó a los periodistas que en ese supuesto intento golpista participan "todos los sectores tradicionalmente contrarios al peronismo, especialmente los partidos políticos de oposición que provocaron la revolución de 1955, con la única excepción del radicalismo, que propicia la continuación del proceso institucional para beneficiarse con la división del peronismo".

Denunció asimismo que "el sistema pro imperialista imperante en los medios de comunicación propicia esta situación haciendo hincapié en los errores y tropiezos en que ha incurrido el gobierno por el hecho historico de que el peronismo fue votado por las mayorias nacionales, nos llama la atención que ni el gobierno ni el peronismo se defiendan de está campaña, expresada inclusive, por los medios de comunicación que ellos mismos manejan".

En lo referido a la provincia de Catamarca, dijo Ramos que "solicité la inmediata intervención por parte del Poder Ejecutivo, a raíz de los desciertos y la corrupción imperantes en el gobierno de Hugo Mott, que alcanza a todos los niveles y muy especialmente a la policía catamarqueña, corrompida como no se conocen antecedentes en los cuadros policiales del país".

Al respecto —y en lo que se deduce fue el motivo principal de la entrevista— el dirigente indicó que el titular del FIP de Catamarca se encuentra detenido "sin causa ni proceso penal" desde hace más de un año "al igual que su esposa, quien dio a luz en la cárcel, falleciendo su hijo".

Finalmente Ramos comentó que habia consultado al ministro del Interior sobre si el gobierno iba a aplicar a la Sociedad Rural Argentina los términos de la ley de seguridad nacional y los de la proyectada de "tregua social", contestándole el doctor Robledo —según indicó— que "es un tema que tiene a su consideración el ministro de Economía, doctor Cafiero".

A mi entender, sin embargo, el problema no es económico, el paro agrario tiene matices netamente políticos y deben adoptarse las medidas que correspondan", dijo Ramos.

La UCR promovería juicio político a la Presidente

Tal actitud derivaría de las investigaciones en marcha que abarcan a distintas áreas del gobierno

BUENOS AIRES, 30 (NA). — En medios allegados a la conducción del radicalismo se consideró la posibilidad de que las conocidas investigaciones en marcha y que abarcan distintas áreas de gobierno, puedan desembocar en un eventual juicio político a la Presidente de la Nación.

El tema fue abordado en momentos en que la UCR se dispone a endurecer en términos drásticos su papel opositor, que será redefinido en la próxima convención nacional partidaria por reunirse en las próximas semanas.

En ese sentido, voceros radicales indicaron que han ganado aproximación, en el seno del partido, las posiciones extremas caracterizadas por el "dialoguismo" que venía preconizando la mayoritaria corriente "balbinista" y la "línea dura" sostenida principalmente por el "alfonsinismo".

La invocada aproximación obedece al endurecimiento del "balbinismo", que consideraría prácticamente aventada toda posibilidad de seguir alentando una actitud dialoguista hacia el gobierno, luego de la reasunción de la jefa del Estado.

El "último cartucho" —tal la expresión de un legislador radical— del arsenal "dialoguista" se quemó al finalizar el interinato de Italo Argentino Luder, cuya presencia había reabierto —según el criterio radical— las expectativas de una recomposición del proceso, al que consideran seriamente deteriorado.

Ello habría determinado a dirigentes y legisladores radicales a impulsar decididamente las conocidas investigaciones sobre supuestas irregularidades en el manejo de distintas áreas de gobierno o próximas a él, tales como Bienestar Social, Cruzada de Solidaridad Justicialista y el conocido caso del "cheque presidencial".

Esas investigaciones, como se sabe, han sido encaradas tanto por la Justicia, como por el parlamento y la Fiscalía Nacional de Investigaciones Administrativas, Si del resultado de las mismas —sostuvieron los informantes radicales— surgieran resultados que lo justificaran, los legisladores partidarios promoverán el juicio político a la Presidente.

Algunos convencionales, a la vez, abogarían para que tal determinación surgiera como un mandato expreso del máximo organismo de conducción, que preside el cordobés Felipe Abdala.

Quienes sostienen esa posición estiman poder concitar el apoyo no solo de sectores parlamentarios de oposición, sino incluso de núcleos del peronismo que han expresado públicas rebeldías, y con los que podrían establecerse cursos de aproximación.

En ese sentido, cabe señalar la actitud del presidente del comité radical bonaerense, Juan Carlos Pugliese, quien ayer acudió a La Plata y conferenció con los legisladores provinciales de su partido cuando recrudecian las versiones de una posible intervención federal —luego desmentida— que desalojaría del gobierno a Victorio Calabró. Pugliese enjuició duramente el supuesto propósito intervencionista y avaló sin reservas —en el plano institucional— al mandatario bonaerense.

El matutino Clarín no fue editado ayer

BUENOS AIRES, 30 (NA. — El matutino "Clarín", que no se editó hoy, tampoco saldría a la venta en el día de mañana debido a los problemas provocados a raíz del reclamo de un incremento salarial del 85 por ciento planteado por el personal de prensa.

Pasadas las 23, las tareas de la edición del viernes se hallaban tan atrasadas que algunos directivos de la empresa estimaron improbable la aparición del diario, si bien puntualizaron, que la decisión se tomaría en las primeras horas de la madrugada, según como evolucionara la situación.

Aplicarían severas medidas en el problema de la carne

El equipo económico analizó esa posibilidad para asegurar el abastecimiento y fijó precios máximos

BUENOS AIRES, 30 (NA). El gabinete económico consideró esta noche la adopción de medidas extremas para asegurar el abastecimiento de carne desde la semana venidera. Al propio tiempo, prestó consideración a la puesta en marcha de un complicado sistema de implementación de las diez disposiciones concretas que están contenidas en el "acta de concertación social y dinámica" y que el Estado propondrá mañana a sus socios de concertación, la CGT y CGE.

La deliberación fue presidida por el ministro de Economía, Antonio F. Cafiero, y participaron de ella todos los secretarios con excepción del titular de Comercio Exterior, Leopoldo Tettamanti, quien se encuentra actualmente en México.

De ella participó, por vez primera, el interventor designado anoche en la Junta Nacional de Carnes, coronel Horacio Pantaleón Ballester, quien tuvo así su enfrentamiento inicial con el paro ganadero, iniciado el 26 del corriente mes en todo el país.

El secretario de Comercio, Gerardo Mendoza, puso a consideración de sus colegas tres cuerpos de disposiciones encaminadas a encarar la misma cuestión: 1) Varias disposiciones a través de las cuales quedará enmarcado en estrictos precios máximos todo el sistema de comercialización de la carne vacuna. Unicamente, quedará exceptuado por ahora el régimen comercial del Mercado de Liniers, donde se negocian solamente las haciendas en pie.

2) Creación de un "comité de seguridad o de emergencia para ordenar todas las decisiones que deban adoptarse, fuera de los carriles normales, para asegurar la fluidez del abastecimiento de carne vacuna hacia los centros de consumo.

3) Creación de un sistema permanente de información y consulta sobre precios y abastecimiento.

Fijación de precios máximos

BUENOS AIRES, 30 (NA). — El gabinete económico decidió esta noche fijar precios máximos a todos los cortes de carne vacuna en la venta al público. La medida comenzará a regir a la 0 horas del sábado.

Los nuevos precios, por cortes en pesos moneda nacional por kilogramo son los siguientes:

1) Hueso con carne, cogote, pecho y falta con hueso: novillo, $ 1.520; novillitos y vaquillonas, $ 1.600; ternero, pesos 1.530, y vacas, $ 1.040.

2) Azotillo, carnaza común, aguja con hueso, cuadril con hueso, falda sin hueso y asado: novillo, $ 3.040; novillitos y vaquillonas, $ 3.280; terneros, $ 3.700, y vacas, $ 2.080.

3) Entraña, vacío y matambre: novillos, $ 3.410; novillitos y vaquillonas, $ 3.710; terneros, $ 4.110, y vacas, $ 2.390.

4) Bifes anchos: novillos, $ 4.300; novillitos y vaquillonas, $ 4.625; ternero, $ 5.580, y vacas, $ 2.965.

5) Carnaza de cola, carnaza de paleta, bola de lomo, nalga, nalga sin tapa, aguja sin hueso, tapa de aguja, tapa de asado, chingolo, tortuguita y bifes angostos: novillos, $ 5.030; novillitos y vaquillonas, $ 5.485; terneros, $ 5.585, y vacas, 3.540 pesos.

6) Colita de cuadril, peceto, cuadril sin hueso, bifes de lomo y rononada sin hueso: novillos, $ 5.570; novillitos y vaquillonas, $ 6.240; terneros, $ 6.430; vacas, $ 4.000.

7) Lomo: novillos, $ 6.290; novillitos y vaquillonas, 7.530 pesos, y vacas, $ 4.840.

Autorización a la Junta de Carnes

BUENOS AIRES, 30 (NA). — La conducción económica autorizó a la Junta de Carnes para que adquiera en forma directa 50.000 cabezas de ganado vacuno, para asegurar el abastecimiento de carne a la población.

Lerena sería titular en Ganadería

BUENOS AIRES, 30 (NA). — Según se supo esta noche, será designado subsecretario de Ganadería, Gilberto Lerena. El decreto respectivo ha sido elevado por el Ministerio de Economía a la Presidencia de la Nación.

Destruyeron la sede de Smata en Córdoba

Grave atentado terrorista. Un herido

CORDOBA, 30 (NA). — Una carga de diez kilogramos de gelamón, colocada por desconocidos, redujo hoy a escombros la sede del Sindicato de Mecánicos y Afines del Transporte Automotor (SMATA), confirmaron fuentes policiales.

El atentado que conmocionó a un vasto sector de esta ciudad se registró a las 4 de la madrugada en el local sindical ubicado en 27 de abril 663.

La potencia del artefacto explosivo virtualmente pulverizó a la sede gremial, donde afortunadamente no había ocupantes, alcanzando la onda expansiva a un policía que se encontraba en las inmediaciones y que resultó herido en un oído.

Según testigos, los autores del atentado serían cuatro individuos que huyeron del lugar en un automóvil Ford Falcon.

La policía descubrió un refugio extremista

BUENOS AIRES, 30, (NA). Un refugio extremista donde funcionaba una imprenta clandestina y en cuyo piso se había practicado una excavación para el ocultamiento de literatura y elementos mecánicos y de campaña fue descubierto en el barrio de Flores, al oeste de esta capital, por dos dotaciones de bomberos que concurrieron a sofocar un incendio declarado en la terraza de la vivienda.

El hallazgo se llevó a cabo en el departamento "A" de Aranguren 2939, habitado por una pareja que logró huir, luego que ayer dos dotaciones de bomberos del cuartel de Flores acudieron allí a sofocar un incendio que extrañamente había tomado gran incremento en poco tiempo.

En la terraza se descubrió una imprenta clandestina y cierta cantidad de tambores con tinta para impresión y líquidos altamente inflamables. El hallazgo determinó que se realizara un procedimiento inmediato en las habitaciones, encontrándose en una de ellas un hueco de 1 metro 20 por 60 centímetros de ancho e igual altura, cuyo acceso se encontraba semioculto por un mueble.

En su interior se encontraron libros considerados subversivos, elementos mecánicos y bolsas de campaña, mochilas y carpas, todos en buen estado.

De acuerdo al testimonio de los vecinos, la vivienda era ocupada por una pareja y un niño de poco más de dos años de edad. El hombre sólo fue identificado como Miguel, de aproximadamente 32 años, y la mujer como Cristina, de unos 27 años.

La pareja no fue encontrada en la vivienda, descartándose que huyeron al comprobar la magnitud del incendio.

MULTICREDITO

Sociedad Anónima Comercial e Industrial

CONVOCATORIA

En cumplimiento con lo dispuesto por el Art. 15º de los Estatutos de la Sociedad y Art. 237 del Decreto Ley 19550, convócase a los señores accionistas a la Asamblea General Ordinaria que se celebrará el día 22 de noviembre de 1975, a las 13 horas, en la sede social de calle Catamarca Nº 28, Mendoza, para tratar el siguiente

ORDEN DEL DIA

1º) Consideración del Revalúo Contable Ley 19742 y destino ulterior. 2º) Lectura y consideración de la Memoria, Inventario, Balance General, Cuenta de Ganancia y Pérdidas, Cuadros anexos e Informe del Síndico correspondiente al décimo ejercicio cerrado el 30 de junio de 1975. 3º) Remuneración al Directorio. 4º) Remuneración al Síndico. 5º) Distribución de Utilidades. 6º Elección de once Directores, para un nuevo periodo de dos años. Lectura del Art. 12º de la Ley 18061 (Circular I.F. 345 B.C.R.A. 7º) Elección de Síndicos Titular y Suplente. 8º) Designación de dos accionistas para firmar el acta.

Se recuerda a los señores accionistas la disposición del Art. 16º de los Estatutos y del Art. 238 del Decreto Ley 19550, que disponen la obligatoriedad de depositar sus acciones o certificados de depósitos bancarios de la misma, en las oficinas de la Sociedad con no menos de tres días hábiles de anticipación a la fecha fijada para la Asamblea.

29|10|F|22838|2|11

UNION COMERCIAL E INDUSTRIAL DE MENDOZA

Instituto de Medicina Asistencial

INFORMA

AL COMERCIO, INDUSTRIA, ACTIVIDADES AGROPECUARIAS Y DE SERVICIOS:

Que con motivo de la sanción de la ley 21.034, han sido modificados los montos indemnizatorios de la ley 9.688 de accidentes de trabajo y enfermedades profesionales, en los siguientes aspectos:

1) Se ha elevado el tope de los gastos de sepelio en caso de muerte del trabajador, hasta el importe de tres salarios mínimos vitales vigentes al momento del infortunio (desde junio, según decreto 1.649/75 el salario mínimo vital y móvil es de $ 3.300).

2) Se ha fijado como nuevo tope en los montos indemnizatorios por muerte, incapacidad absoluta y permanente e incapacidad parcial y permanente, el importe equivalente que resulte de computar 10 años de salario mínimo vital y móvil vigente al tiempo del accidente.

3) Se ha incrementado el porcentaje de reintegro durante el primer mes, del 75 % al ochenta y cinco por ciento (85 %) de los jornales caídos por accidente.

SEÑOR EMPRESARIO

Nuestra entidad le ofrece el más amplio servicio médico-asistencial, como así el asesoramiento médico y jurídico integral que le permitirá un mejor cumplimiento de sus obligaciones laborales.

ASESORESE EN: I. D. E. M. A.

Patricias Mendocinas 1167 - Planta Baja - Mendoza - Teléfonos: 251932 - 252683

31|10|F|23336|2|11|A

TUBERT Hermanos

S. A. I. A. C. I.

BOLSA DE COMERCIO, 5º PISO, MENDOZA

TELEFONOS DESDE 1/11/75

231840 - 231425

31|10|C|983|984|3|11|A

VALERIO ARIAS

ABOGADO

ATENCION URGENTE Y A DOMICILIO EN TODA LA PROVINCIA

TEL. 290201

PEDRO MOLINA 145 - MENDOZA

(16 a 20 hs.)

BAC pub. A

Exprinter s.a.

PASAJES EXCURSIONES

COMUNICA SUS:

NUEVOS NUMEROS TELEFONICOS

231026 - 231158 - 231043

A PARTIR DEL 1-11-75

SAN MARTIN 1198 - MENDOZA

Vázquez negó maniobras en el manejo de fondos

Se hallan incomunicados 3 detenidos que serán interrogados hoy por el juez Nocetti Fasolino

BUENOS AIRES, 30 (NA). — Fueron trasladados al Palacio de Tribunales, donde se encuentran incomunicados y a disposición del juez, interinamente a cargo del Juzgado Federal número 4, Alfredo Nocetti Fasolino, las tres personas detenidas en relación con uno de los dos sumarios que instruye la justicia sobre presunto manejo irregular de fondos en el Ministerio de Bienestar Social de la Nación.

Los tres detenidos son: Alfredo Pasquet, antiguo funcionario del citado Ministerio; Rubén Eduardo Cribilloni, vicepresidente de la empresa Rojas de Transportes S.A., cuyo directorio integran varios parientes cercanos del secretario de Deportes y Turismo —organismo dependiente de la misma cartera— Pedro Eladio Vázquez, quien actúa como síndico de la firma; y Alfredo Rainieri, quien estaría casado con una sobrina del ex titular de Bienestar Social, actualmente fuera del país, José López Rega.

Respecto del otro sumario, que fuera promovido por el diputado nacional justicialista Jesús Porto, el magistrado espera aún la remisión por parte del Banco de la Nación Argentina, de los elementos necesarios para determinar el destino que se dio a fondos —tanto del Ministerio de la Cruzada de Solidaridad—, durante el tiempo en el que López Rega y el ex ministro de Economía, Celestino Rodrigo, ocuparon funciones oficiales y actuaron en la dirección de la referida cruzada, que tiene como titular desde la iniciación de sus actividades a la presidente de la Nación, María Estela Martínez de Perón.

Por su parte, Pedro Eladio Vázquez, negó hoy, en declaraciones periodísticas, que la empresa de su familia haya sido favorecida en la utilización de sus servicios en el ámbito de su secretaría y del Ministerio.

Los tres detenidos fueron remitidos a tribunales por la división defraudaciones y estafas de la policía, organismo que hizo llegar también al juzgado las actuaciones elaboradas durante la investigación, iniciada el 14 del corriente.

Las irregularidades, según se estableció ayer en medios judiciales, comprometerían también en esta actuación a los talleres Pedernera, a Antonio Guevara y Héctor Martínez Chiaro, sobre cuya situación actual en el proceso no fue proporcionada información.

La denuncia fue hecha, de acuerdo a lo que pudo establecerse por funcionarios del Ministerio de Bienestar Social, que solicitaron a la Policía Federal una investigación en base a la comprobación de numerosas irregularidades, que habrían comprometido el patrimonio del ministerio en materia de transportes, licitaciones en general, reparación de automotores, negociación de bienes públicos, falsificación de facturas y simulación de servicios pagados.

Las actuaciones debieron estar a cargo del juez René Daffis Niklison, titular del juzgado número cuatro, quien fuera separado de sus funciones el 3 del actual, acción por la que ha interpuesto un recurso de consideración ante el ministro de Justicia de la Nación, Ernesto Corvalán Nanclares.

Lo remplaza en la función el magistrado Nocetti Fasolino, interinamente, quien será el encargado, a través de la secretaría de la doctora Amelia Berraz de Vidal, de tomar declaraciones indagatorias mañana a los tres detenidos en la causa.

Esta jueza fue visitada ayer por el presidente de la empresa Rojas, Demetrio Vázquez, quien se desempeña a la vez como director de la Caja de Previsión para Trabajadores Autónomos. Ayer, se había dicho, equivocadamente, que el visitante había sido su hermano, el titular de Deportes y Turismo.

Este atribuyó hoy a "campañas difamatorias" el que se hubiera dicho que la empresa a la que pertenece interviene en el transporte que realiza la secretaría que dirige, "de estudiantes, jóvenes, trabajadores y deportistas", cuya movilización, a cargo del Estado, se realiza "de acuerdo a una licitación pública, que en este caso es la 27/75, y un decreto del Poder Ejecutivo".

Señaló que "en ningún momento en Deportes y Turismo, ha habido adjudicaciones fraudulentas; hemos pasado recientemente una auditoría que se terminó en el área de deportes, en donde no se configura ninguna figura delictiva en ninguna de sus actuaciones".

Finalmente, expresó que 'nos molestan esas versiones, nos lastiman, pero no nos van a detener de ninguna manera, porque vamos a proseguir con este criterio justicialista de lograr la grandeza de la Nación como lo hemos hecho en el deporte, lo estamos haciendo en el turismo social y en el turismo argentino".

Respecto del otro sumario —iniciado ante el juez suspendido en sus funciones, Daffis Nicklison, y ahora también a cargo de Nocetti Fasolino— fue iniciado por el diputado nacional peronista, Jesús Porto, el primero de agosto pasado, luego de haber dejado sus funciones oficiales López Rega y Celestino Rodrigo.

Con anterioridad el legislador había presentado los mismos cargos en la Cámara de Diputados, en un proyecto que retiró al perder los nombrados su condición de funcionarios.

Ese sumario se instruye sobre presuntas irregularidades en los contratos petroleros con Libia, la Cruzada de Solidaridad Social y los anticipos de cuentas de la cuenta especial 0-90.

En este caso, el magistrado formará inmediatamente la comisión de pericia contable para investigar el manejo de fondos. Esa comisión estará formada por tres contadores del cuerpo de peritos contadores oficiales del Poder Judicial y tres del Tribunal de Cuentas de la Nación.

El doctor Nocetti Fasolino aguarda también la emisión de documentación y cheque solicitados al Banco de la Nación y a Bienestar Social sobre dichas presuntas irregularidades.

Se le pidió la renuncia al secretario de Turismo

BUENOS AIRES 30 (NA). — El nuevo ministro de Bienestar Social Aníbal Demarco pidió la renuncia a todos los secretarios y subsecretarios dependientes de ese departamento de Estado, incluso la del titular de Deportes y Turismo y médico personal de la presidente de la Nación Pedro Eladio Vázquez según se informó oficiosamente, o se hizo trascender, en dicho ministerio.

Algunas de ellas tienen el carácter de indeclinables y otras como la del secretario y subsecretario del Menor y la Familia, comisario (RE) Vitoani y Horacio Maldonado, fueron aceptadas esta tarde.

En cuanto a las restantes, aun cuando se aseguraba que esta noche serían dadas a conocer, el anuncio ha quedado diferido para mañana.

Esta tarde se aseguró en el Ministerio de Bienestar Social, que en remplazo del doctor Pedro Eladio Vázquez sería designado el teniente coronel (RE) Rodolfo César Philipeaux.

Incertidumbre sobre una comisión investigadora

BUENOS AIRES, 30 (NA). — En el Congreso Nacional creció esta noche la versión sobre la deliberada reticencia de los legisladores gubernamentales a integrar la comisión especial que designó la Cámara de Diputados para investigar el manejo de los fondos de la Cruzada de Solidaridad Justicialista y del Ministerio de Bienestar Social.

Ayer se conocieron los nombres propuestos por la Fuerza Federalista Popular y el Partido Intransigente; Joaquín Tula Durán y Rafael Marino. Hoy, el del diputado radical Antonio Tróccoli. Los tres actuaron en el organismo investigador en representación de los sectores de oposición.

También se precisó ayer que Manuel Cabaña lo haría en nombre de la "rama gremial" del bloque justicialista. Y se mencionó, en representación de la "rama femenina" a Clara Servini García.

Restaban solamente los dos diputados de la "rama política" del peronismo.

Sin embargo esta noche la "rama femenina" dio a conocer un significativo comunicado: "las diputadas nacionales justicialistas —expresa— no integran ninguna comisión investigadora del Ministerio de Bienestar Social, ni de la Cruzada de Solidaridad Justicialista que preside la señora Isabel Martínez de Perón".

Paralelamente trascendió la realización de una prolongada reunión de "verticalistas" —entre los que se contaron Jaime Cateula, Rodolfo Arce, José Fernández Valoni, Juan Labake— donde se analizó la posibilidad de anular la resolución de constituir el ente investigador.

Hubo también consultas a especialistas en derecho constitucional en procura de argumentos que posibilitaran a "a jefe de Estado negar atribuciones al Congreso Nacional para pesquisar en áreas gubernamentales.

Esas consultas habrían encontrado una respuesta casi unánime: "Es inobjetable que el Congreso Nacional, en este caso una de las ramas parlamentarias, pueda hurgar en el manejo de fondos; estos son asignados por ley y los parlamentarios tienen la obligación de controlar su aplicación".

Otra de las posibilidades que también se analizo esta noche fue que el Poder Ejecutivo clausure de inmediato el período extraordinario de sesiones y demorar así, por algunos meses, la puesta en marcha de la doble investigación.

Mientras tanto se aplicaría el simple recurso de no proponer los tres diputados gubernamentales que restan para constituir la comisión especial. Incluso se conminaría a la "rama gremial" para que retire la postulación de Manuel Cabaña, ya anunciada en forma pública.

En otros sectores legislativos no se descartó la posibilidad de un "conflicto de poderes". No se desechó la posibilidad de admitir alguna argumentación gubernamental negando atribuciones al Congreso Nacional para hurgar en áreas oficiales, en este caso el Ministerio de Bienestar Social.

Reconocen que en esa jurisdicción la pesquisa parece estar bien orientada por la Fiscalía Nacional de Investigaciones Administrativas y la justicia ordinaria. Precisan que ya hay funcionarios preventivamente detenidos y que está en marcha un proceso a los familiares de Pedro Eladio Vázquez, propietario de la empresa de transportes "Rojas".

Pero al mismo tiempo señalan que nada impide constitucionalmente indagar en el manejo de los fondos asignados a la Cruzada de Solidaridad Justicialista, con los que se libró el cuestionado "cheque presidencial".

Los indicios recogidos a lo largo de esta jornada en el Congreso Nacional anticipaban que en la próxima semana podrían sucederse, si se prolonga la demora del justicialismo en integrar el organismo investigador, graves cuestionamientos en el recinto de la Cámara de Diputados cuando, el miércoles venidero reanude las deliberaciones.

Por primera vez en 27 años pasará hoy por el Canal de Suez un navío que va a Israel

EL CAIRO, 30 (UPI). - Por primera vez en 27 años, un barco con carga destinada a Israel pasará mañana por el Canal de Suez, según informaron las autoridades egipcias.

El barco griego "Olympos", con un cargamento de cemento europeo consignado al puerto israelí de Eilat, situado en la parte sur del Estado judío, fue asignado puesto en un convoy que partiría de Port Said mañana a las 7 A.M., según anunciaron las autoridades del canal.

El convenio provisional de paz con Egipto firmado el 4 de septiembre dispuso que la carga no estratégica consignada a Israel o procedente de este país, podrá transitar por el canal de Suez siempre que no sea transportada en barcos de bandera israelí.

Egipto negó a Israel el uso del canal de Suez desde que el Estado judío se creó, en 1948 y, en años pasados varios cargamentos consignados a Israel fueron confiscados por Egipto antes de pasar por la vía marítima.

"Nosotros, desde luego, consideramos que se trata simplemente de un barco más que paga los derechos de paso correspondientes", dijo un portavoz de la corporación del canal.

Las autoridades aduaneras egipcias abordarán el "Olympos" en Port Said, inspeccionarán la carga que conduce y luego entregarán la nave a uno de los pilotos egipcios para el tránsito de 12 a 14 horas por el canal, hasta la ciudad de Suez, según el portavoz.

"Las autoridades del canal se limitarán únicamente a medir la nave, con el fin de determinar lo que haya de pagar", manifestó el portavoz.

El "Olympos", según se informó, desplaza alrededor de 8.000 toneladas.

El paso de la nave sobreviene en momentos en que el presidente Anwar Sadat se encuentra de visita en Estados Unidos, donde ha atacado al sionismo, a la vez que ha propuesto la reunión de la conferencia de paz de Ginebra con participación de representantes palestinos.

La actitud de Sadat ha contrariado a los dirigentes israelíes, los que, por primera vez desde la firma del segundo convenio de separación de fuerzas el mes pasado, han renovado sus ataques a la política egipcia para con Israel.

Los dirigentes israelíes han dicho que la actitud de Sadat está perpetuando el conflicto, en vez de tratar de ponerle fin.

Sin embargo, Egipto ha permitido el uso del canal por Israel, por primera vez en la historia reciente, y según dijo el portavoz, todo se está haciendo de acuerdo con las disposiciones del convenio provisional de paz.

En la Universidad de Buenos Aires relevaron ayer a 2 funcionarios

BUENOS AIRES, 30, (NA). La crisis que se cernía sobre la Universidad de Buenos Aires, se definió hoy cuando su titular, Eduardo L. Mangiante, aceptó las renuncias del secretario general, Valentín Thiebaut, y del secretario académico, José Luis Jauregui. Cesaron en sus funciones, también, los asesores de Jauregui.

Esta actitud de Mangiante fue precedida por una entrevista que mantuvo, hoy al mediodía, con el ministro de Cultura y Educación, Pedro José Arrighi, quien le habría solicitado el inmediato relevo de los secretarios de área. Sin embargo tal medida no alcanzó al secretario administrativo, Eugenio Giamoastiani, de quien se asegura que está impugnado directamente desde la Presidencia de la Nación.

Mangiante no dio a conocer la causa de estos relevos. No obstante, durante toda esta semana, en medios allegados al rectorado, se comentaba que Jauregui no tenía antecedentes académicos como para haber sido designado en tan alto cargo. Jauregui desarrolló importantes funciones en el Ministerio de Educación de la provincia de Buenos Aires durante la gestión de Oscar Bidegain como gobernador de ese Estado.

En esos mismos círculos, nada se afirmaba con respecto a Thiebaut. Mientras que se alegaba que Giambastiani desarrollaba su función en coincidencia con algunos personeros de la gestión del ex ministro de Educación, Oscar Ivanissevich. Esta noche se aseguraba, asimismo, que Giambastiani sería remplazado en el curso de la semana próxima.

Media hora antes de dar a conocer estos relevos, Mangiante designó titular de prensa del rectorado a Horacio Calderón.

Renunció el rector de la Universidad del Salvador

BUENOS AIRES, 30 (NA). — Cristóbal Papendieck, rector de la Universidad del Salvador, renunció a su cargo como consecuencia del conflicto que mantienen estudiantes y docentes de la Facultad de Ciencias Sociales.

Papendieck defendió la designación del decano de esa facultad, Jorge Okander, a quien los claustros estudiantil y docente impugnaban porque su nombramiento no había sido avalado por el consejo superior y porque trataba de imponer planes de estudios que, el sector disidente, consideraba "pro imperialistas".

Líbano

(Viene de la Página 1ª)

halla al otro lado de la calle.

Los musulmanes lanzaron el asalto sobre la zona de los hoteles el sábado por la mañana. La evacuación final del hotel "St. Georges Hotel" se produjo hoy, después que todos los pasajeros y el personal del Holiday Inn y del hotel Fenicia fueran rescatados en vehículos acorazados durante el día de ayer.

El automóvil blindado del embajador norteamericano G. Mcmurtie Godley acudió al hotel St. Georges para rescatar a seis compatriotas suyos, la mayoría de ellos periodistas, que se hallan atrapados allí. Otra pareja norteamericana y sus dos hijos fueron rescatados del cercano hotel Excelsior.

Se construirá en el sur un nuevo dique

BUENOS AIRES, 30 (NA). La señora María Estela de Perón se hizo presente esta tarde poco después de las 15 en su despacho de la casa de Gobierno, donde permaneció hasta las 18.40.

Tres horas después, la Secretaría de Prensa y Difusión dio a conocer las actividades que, durante su permanencia en la Casa Rosada, cumplió la jefa del Estado.

Recibió a Marta Haydée Natale, quien se despidió con motivo de viajar a los Estados Unidos de América para ocupar el cargo de cónsul general en Nueva York.

Luego conversó, separadamente, con el ministro de Relaciones Exteriores y Culto, doctor Manuel Aráuz Castex y con el subsecretario de la SIDE, capitán de navío Jorge Demetrio Casas.

Posteriormente firmó el despacho diario, suscribiendo un decreto por el que se declara de interés nacional el primer congreso argentino de siderurgia, a realizarse en esta capital entre los días 17 y 21 de noviembre próximo.

Asimismo, firmó también otros decretos estableciendo que Hidronor queda autorizada a construir el dique compensador "Arroyito", como obra complementaria del complejo hidroeléctrico El Chocón-Cerros Colorados, creando el consulado argentino en Puerto Stroessner, Paraguay, anticipando fondos a las municipalidades de Buenos Aires a cuenta del producido de los impuestos nacionales y autorizando al Ministerio de Cultura y Educación a realizar los trabajos necesarios para preservar la "Casa de Rivadavia" en Cádiz, España.

Asimismo, aceptó la renuncia del contralmirante Pedro Iraolagoitia como secretario de Energía, cuyo nuevo titular asumió su cargo esta tarde, y firmó el pedido de acuerdo al Senado para designar al doctor Néstor Nicolás Giménez como juez de la Cámara Nacional de Apelaciones en lo Criminal y Correccional de esta capital.

Expectativas inflacionarias

(Viene de la Página 1ª)

gentina, si desaparece el subsidio del agro todos los sectores urbanos quedan en la ruina, ruina que naturalmente se sumaría a la que hoy soportan por su propia crisis.

Esto no es un simple análisis teórico. De mantenerse los precios del ganado de estos días —resultantes de la escasez de oferta a raíz del paro— y, de trasladarse a la harina los precios ya aprobados para el trigo, se habrá absorbido la mayor parte de los últimos aumentos salariales o, tal vez, su totalidad.

Simultáneamente, el Estado ha dado a conocer los aumentos de algunos combustibles y se espera en estos días los reajustes tarifarios. Como todas las medidas adoptadas tardíamente, llegan en el peor momento.

Este cuadro viene a reforzar las expectativas inflacionarias pero elevándolos nuevamente al plano de la hiperinflación.

Un nuevo "shock"

La economía parece enfrentada a la posibilidad de un nuevo "shock" en el sistema de precios. Esta vez no generado desde arriba sino inducido por las propias presiones de los sectores productivos.

El brusco sacudimiento en el nivel de los precios internos traerá aparejado los graves problemas adicionales. Un nuevo estrangulamiento financiero de las empresas, la necesidad de modificar la política de minidevaluaciones para dar paso a fuertes reajustes cambiarios con su incidencia sobre los costos de la economía y con la destrucción del capital de giro que ello trae consigo. Por otra parte, nuevas distorsiones de precios y salarios relativos se sumarán a las heridas de junio, cuando aún no habían comenzado a subsanarse.

El peligro de situaciones como ésta es que las variables económicas se cargan de total incertidumbre. Nadie tiene una idea de cómo quedarán las cosas después del nuevo salto de los precios y por ende escaso efecto pueden adoptar las políticas estimulantes que se adopten.

ARTISTA INTERNACIONAL
Vende joyas y reloj bolsillo oro cincelado, pieza única. Solamente particulares.
LLAMAR HOY de 16 hs. adelante
TELEFONO 218066
31|10|C|773|31|10

ANTENAS AUTO RADIO
MAREL
EN VENTA EN:
UNION T.V.
LAVALLE 350
T. E. 252231

A BANCOS DEL INTERIOR DEL PAIS
SEMINARIOS INTENSIVOS A DICTARSE EN LA CAPITAL FEDERAL
Nov. 17 - Contabilidad bancaria (de 8 a 12 y de 17 a 21 hs.).
Nov. 24 - Costo bancario (de 8 a 12 y de 17 a 21 hs.)
DURACION 4 DIAS CONSECUTIVOS CADA UNO
(8 hs. diarias - 32 hs. lectivas)
Con los mismos programas y profesores correspondientes a los seminarios de un mes de duración, que se dictan para los bancos de la Capital Federal.
ABIERTA LA INSCRIPCION
Próximamente: PRESTAMOS E INVERSIONES
AUDITORIA Y SEGURIDAD BANCARIA
CENTRO DE CAPACITACION BANCARIA MONETARIA Y FINANCIERA del INST. ARG. DE ECONOMIA DE EMPRESA
Avda. R. S. Peña 651 - 7º Piso - Of. 122
Capital Federal — T. E. 46-1749/2101
29|10|F|22575|11|11|A

INDUSTRIAL METALURGICO
Hoy a las 16 horas se realiza la Asamblea Anual de la Cooperativa de Industriales Metalúrgicos "ANDINA" Limitada "CIMETAL"
Ud. Debe Participar en las Decisiones Que Afectan sus Intereses
Aunque Ud. haya otorgado carta poder concurra a la ASAMBLEA, revoque el poder que ha entregado y decida el destino de su voto. No permita, con su ausencia, que otros decidan por Ud.
La cita es en RIOJA 560 — CIUDAD
LISTA Nº. 2 "RENOVACION"
31|10|F|23286|31|10

Audífonos LUTZ FERRANDO
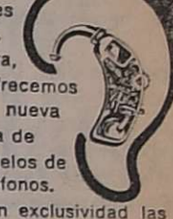
Oir es vivir. Ahora, le ofrecemos una nueva línea de modelos de audífonos.
Y en exclusividad las marcas DANAVOX, REXTON y VIENNATONE
Con créditos personales.
Su especialista y Lutz Ferrando pueden resolver su problema.
Con seguridad total.

Festejamos con todo orgullo el DIA DEL AHORRO.
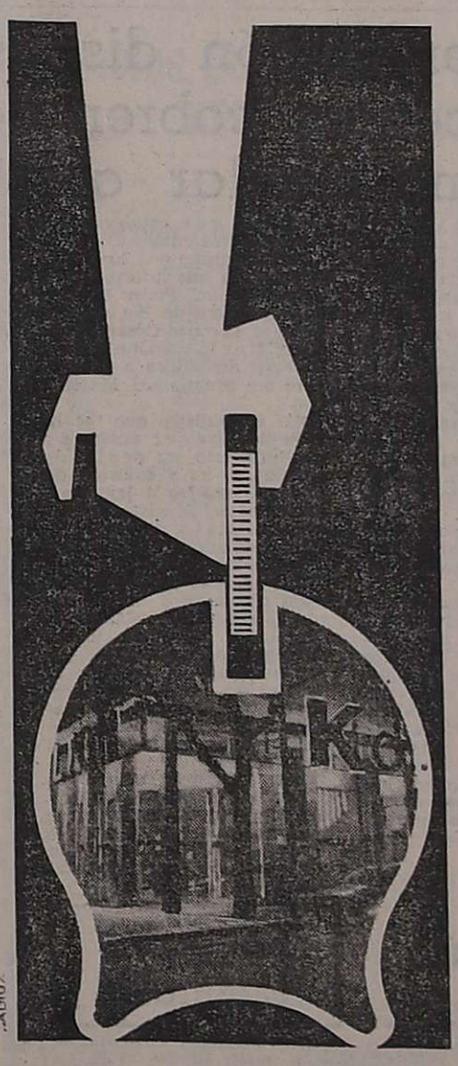
Porque la mejor manera de festejarlo es brindar siempre las mejores condiciones a los ahorristas.
Y ésa es la labor que venimos cumpliendo desde hace 13 años.
Por eso, creemos que es oportuna esta fecha para agradecer el creciente apoyo que recibimos de todos los ahorristas de Cuyo.
En KOLTON, todos los días son para el ahorrista.
Mañana puede ser el suyo.
KOLTON
S.A. de Ahorro y Préstamo para la Vivienda
MENDOZA: SARMIENTO Y AVDA. ESPAÑA
SanRafael: Barcala y San Lorenzo.
San Juan: Gral. Acha 13 - Sur
San Luis: San Martín 688.
Buenos Aires: Córdoba 890 — 1er. piso.

LOS ANDES
Fundado el 20 de Octubre de 1882 por el Dr. Adolfo Calle
Directoras:
Carmen Usandivaras de Calle
Elcira Videla de Schiappa de Azevedo
MENDOZA, VIERNES 31 DE OCTUBRE DE 1975

Caminos y desarrollo

Los caminos son una de las bases fundamentales donde descansa —parcialmente— la eficacia del transporte, cuya gravitación en el terreno del desarrollo, nadie puede discutir. Las implicancias por fallas en los sistemas transportadores, son harto significativas y abarcan una gama considerable.

Dice un experto de NU especializado en el tema que "el transporte deficiente es un factor principal en el problema mundial del hambre. El alto costo del acarreo de los productos agrícolas, con el consiguiente perjuicio y pérdida de los productos perecederos han sido factores poderosos que impiden el aumento de las provisiones de alimentos. Buena parte de los recursos mundiales se hallan intactos, porque no hay modo de llegar hasta ellos. Una gran parte de la tierra apta para el cultivo permanece estéril, en tanto que otra gran parte se cultiva demasiado y se empobrece".

La parte final de este último parágrafo, en cierto modo se adecua a cuanto está sucediendo en nuestra provincia, cuyas posibilidades agropecuarias —independientemente del problema hídrico— se ven constreñidas a límites magros. La población conoce perfectamente que la riqueza que proviene de la explotación, del suelo, es producida en tan solo un 4% aproximado de su extensión territorial. Sin embargo —esto también lo sabe la comunidad— existen en su dimensión áreas de suelos feraces, con posibilidades de obtener agua del subsuelo y en fin, poder encarar una agricultura remunerativa.

Si no ha sucedido hasta el presente, se debe de manera fundamental, a la falta de caminos intercomunicantes entre esos centros potenciales de producción y los probables mercados de consumo. Mendoza, pese a disponer de una red aceptable de caminos troncales, secundarios y aún interurbanos, necesita de nuevas vías que hagan accesibles zonas prácticamente vírgenes.

Hace unos días, LOS ANDES publicó una nota vinculada con la idea de interconectar el Norte con el Sur de la provincia. En grandes lineamientos, el camino esbozado estaría constituido por dos ramales que, partiendo de Paso El Encón —al N— y Arroyito —al NE— atravesarían la parte central mendocina uniéndose precisamente en Las Catitas, para proyectarse hasta Rincón del Sauce —en el S.— sobre el Río Colorado. En su desenvolvimiento, el camino uniría además de los sitios señalados, Ñacuñán, Monte Comán, Las Malvinas, El Nihuil, Mina Ethel, Salinilla, Agua del Toro, Matancilla, etc. hasta llegar al límite con la provincia de Neuquén.

Para cualquier mendocino medianamente conocedor de la dimensión geográfica de nuestra provincia, resultará fácil advertir que, con la ruta de referencia se produciría una apertura muy valiosa de regiones que si bien poseen larvados muchos recursos naturales, estos no han sido incorporados todavía al patrimonio común por falta de vías intercomunicantes.

La idea no es de reciente data. Incluso puede señalarse que en esferas específicas se la ha tomado con especial preocupación. Falta, por lo tanto, que siguiendo su evolución lógica se comience a elaborarla a nivel de anteproyecto, para continuar con los pasos sucesivos y llegar a su concreción.

Hacer que cristalice la obra supone incorporar a la riqueza mendocina, bienes agrícolas, pecuarios, mineros, etc.; pero, fundamentalmente, se integraría a la comunidad mendocina asentamientos poblacionales hoy dejados de la mano de Dios. Si esto no bastara puede considerarse la realización como eficaz instrumento para que se provea para crear condiciones propicias de promoción a las áreas periféricas mendocinas, que inútilmente reclaman desde años, por una acción oficial más decidida, que les permita en cierto modo superar su estancamiento. Asimismo, el camino que nos ocupa vendría a favorecer a los planes de fomento ganadero —que aguardan sanción de la metrópoli— y el plan de fomento caprino, en situación similar.

Y.P.F.: pozo exploratorio en Malargüe

La Intervención Federal autorizó a la administración Mendoza de Y.P.F. a ocupar una hectárea de terreno, además del camino de acceso, en la zona declarada como de "reservas fiscales", con destino a la perforación de un pozo exploratorio en Malargüe, denominado por la repartición nacional "Puesto Villar".

La disposición oficial señala que, en caso de que la exploración que se autoriza arrojara resultados negativos en la obtención de hidrocarburos y se constatara la existencia de agua potable, lo que beneficiaría a pobladores de la zona, Y.P.F. deberá comunicar tal hecho a las autoridades provinciales. La perforación quedará a beneficio de la Provincia sin cargo alguno.

Celebrará el SUTE el "Día del Celador"

El Sindicato Unido de Trabajadores de la Educación (SUTE), informó que el 5 de noviembre próximo se celebrará el "Día del Celador" y con tal motivo se servirá en esa fecha una cena de camaradería. Los docentes y no docentes allí dos podrán reservar sus tarjetas para la reunión, en la sede gremial de calle Godoy Cruz 319, ciudad, de 9 a 13 y de 17 a 21. El valor de las tarjetas para afiliados se fijó en $ 20 y para no afiliados, en $ 120.

Comunicó además el gremio que la celebración incluirá otros actos previstos para el mencionado día: a las 11, se oficiará una misa en la catedral Nuestra Señora de Loreto y a las 12 será descubierta una placa en la sede de la entidad.

La cena se realizará en las instalaciones del Club YPF, de Godoy Cruz.

Ultimos cursos de preparación al matrimonio

Los cuatro últimos cursos de preparación para el matrimonio —organizados por Secretariado Arquidiocesano—, correspondientes al corriente año, se dictarán a partir de mañana.

Ese día, a las 18, en el colegio de la Compañía de María —Rivadavia 350, Godoy Cruz—, se dictará el primero. El 12, a las 21.30, en la parroquia de Nuestra Señora de Fátima —Joaquín V. González 153, Godoy Cruz—, se dará el siguiente.

Los domingos, 9 (en el colegio de la Compañía de María) y 16 (en el Santo Tomás de Aquino, Salta 2189), a las 10, se completará el ciclo.

Cada uno de estos cursos se completará en seis sesiones semanales consecutivas. Las inscripciones se reciben media hora antes, en los mismos lugares, el día de su realización.

El plenario del SUTE resolvió paro por tiempo indeterminado

Se cumple desde hoy por el pago del 160%. La CGT estuvo presente y apoyó a los maestros

El plenario del Sindicato Unico de Trabajadores de la Educación, realizado en la Asociación Mendocina de Box resolvió anoche luego de seis horas de deliberaciones, un paro por tiempo indeterminado a partir de la cero hora de hoy, con carácter pasivo. Se facultó al secretariado ejecutivo a convocar a nuevo plenario en el momento que se sancione una ley o se efectivice el pago del 160% que los maestros exigen se concrete este mes, y que es el fundamento de la medida, que se adoptó por 302 votos contra 147.

Cabe destacar que la decisión de disponer medidas de fuerza sin determinar plazos ni características requiere los dos tercios de los votos de los delegados presentes. En este plenario la determinación se dio por unanimidad.

Por otra parte, el punto central de la discusión fue el decreto Nº 3.189 que se conoció anteayer y que al establecer la equiparación con los sueldos de la docencia nacional, significaba para los maestros mendocinos una merma con respecto a lo percibido en setiembre con el 130%. La conducción gremial informó que había recibido comunicación telefónica que el decreto iba a ser derogado y que a las 18 de ayer lo tendrían firmado para poder darlo a conocer al plenario. A esa hora, un delegación de la comisión del SUTE partió hacia la Casa de Gobierno en busca del documento y regresó a las 20. No obstante, los maestros, por 345 votos contra 97, decidieron no esperar el decreto luego de largo debate, para adoptar de inmediato el camino de lucha que se votó en definitiva.

Por otra parte, el texto del nuevo decreto que modifica al 31.189 y que lleva el Nº 3.228 no conformó a las asambleístas. En gran parte se entendía que se trataba sólo de una suspensión por 30 días, ya que no se ofrecía ninguna garantía desde octubre en adelante.

Otro aspecto destacado de la reunión fue la participación del subdelegado regional de la CGT señor Ramón López, quien manifestó que "la central obrera apoya a los docentes".

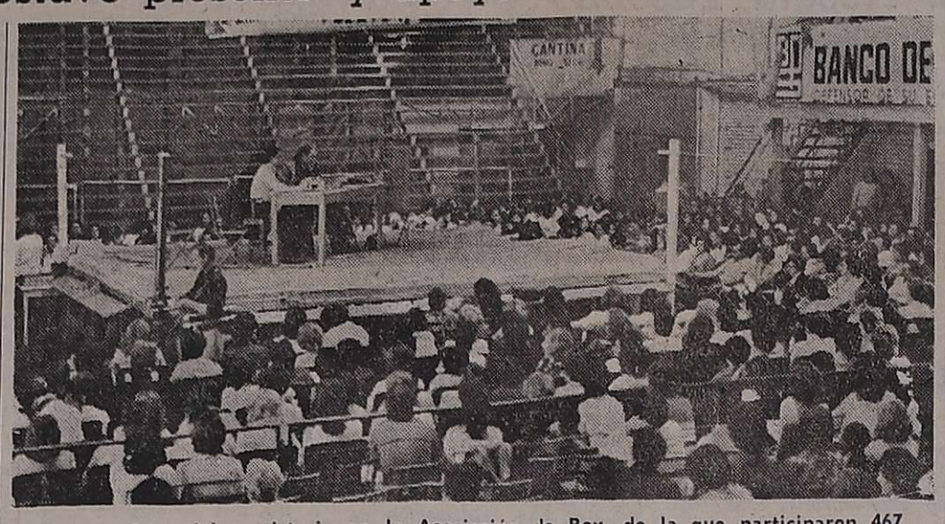

La asamblea del magisterio en la Asociación de Box, de la que participaron 467 delegados.

El plenario

La sesión plenaria se inició a las 15.40 con la asistencia de 465 delegados en representación de 257 escuelas.

Se dio lectura al orden del día y por secretaría se leyó el acta Nº 101 que fue aprobada por unanimidad. A continuación se invitó a Ramón López, director de la CGT a integrar la mesa del plenario y se designó un auxiliar de secretaría de actas y dos delegados para suscribir el documento.

Se pasó luego al informe de la comisión que estuvo a cargo del secretario general del SUTE, señor Marcos Arturo Garcetti. Manifestó que luego del emplazamiento al gobierno y la decisión de publicar una solicitada, se envió nota a la CGT y el texto de ese documento, que era una respuesta a la que dio a conocer el ministro Olguín del 5 de octubre, para hacer saber a la opinión pública la real situación del magisterio. Dijo que también se comunicó al ministro la determinación de la asamblea docente y la incorporación del problema de los maestros aspirantes a cargo en el programa mínimo reivindicativo.

Expresó que durante una de las reuniones con Olguín, se aconsejó a la conducción gremial realizar gestiones en Buenos Aires junto con un funcionario de esa cartera, para lograr la firma de los decretos de titularización en enseñanza media y régimen previsional, lo que se llevó a cabo tomando en consideración que la provincia está intervenida y depende de las decisiones de la Capital Federal.

Gestiones provinciales

En cuanto a las gestiones realizadas en la provincia señaló que ante la MEOP se gestionaron servicios asistenciales para La Paz, para los aspirantes a cargo durante las vacaciones, y en cuanto a partidas de limpieza, se determinó la necesidad de un relevamiento mediante declaración jurada que deberá llenarse en breve.

También se informó que el gremio decidió festejar el 5 de noviembre el día de los trabajadores no docentes, con una misa por la mañana, descubrimiento de placas recordatorias y una cena en el Club YPF.

A nivel nacional

Con respecto a trámites a nivel nacional, se dio lectura a una nota de la CTERA del 6 de octubre, donde se formula una convocatoria para modificación de estatutos, hecho al que el SUTE por todos estos problemas, aún no ha podido abocarse. Además se dio a conocer otra nota de la CTERA sobre las modificaciones introducidas en el Congreso a la Ley de Jubilaciones.

El secretario comunicó luego que se ha completado la documentación destinada al tribunal arbitral de la CGT para la incorporación del SUTE, como también las tratativas relacionadas con titularización y régimen previsional ante el Ministerio del Interior y el de Bienestar Social, que arrojo resultados favorables. En este sentido agradecieron el apoyo de los funcionarios y de integrantes de las 62 Organizaciones y de la CGT.

El decreto 3189

El informe continuó con el relato de los hechos surgidos desde el sábado pasado hasta el día del plenario. Se leyó la respuesta del Ministerio de Cultura y Educación sobre numerosos puntos, del 28 de este mes, y que se dio a conocer en su oportunidad íntegramente a través de la prensa. Se explicó que se ha pedido también la designación de profesores de horas cátedra en 1975 que trabajan sin cobrar, e igualmente para celadores y preceptores.

Se destacó a continuación la reunión con el interventor, que también fue publicada, en cuanto a la firma de los decretos de titularización y régimen previsional, hasta la aparición del decreto 3189, "instrumento legal por el que la Provincia adapta los sueldos de los docentes mendocinos a pautas rígidas de la Nación". Agregó el secretariado ejecutivo del SUTE que fue "una desagradable sorpresa de la que tuvieron conocimiento el 29 pasado al mediodía, y que empañó la alegría de la recuperación de una conquista como es el régimen previsional luego de 7 años de lucha".

Acto seguido se dio lectura a los dos decretos: de titularización y régimen previsional. Destacaron sus beneficios y manifestaron que al conocerse el decreto sobre equiparación de sueldos se dirigieron a la CGT.

Ramón López, de la central obrera, expresó al respecto: "Cuando la comisión presidida por Garcetti se acercó a nosotros y nos expuso el problema, interpretamos la circunstancia y el dolor del impacto. Nosotros somos trabajadores que luchamos por el mejoramiento económico en principio y nos duele la injusticia y el dolor del pueblo. Por ello dijimos que nosotros estamos junto a los maestros y vamos a luchar para que la injusticia no se concrete y a bregar para que el gobierno le dé una solución".

Agregó Garcetti que la gestión de la CGT desembocó en la información que ellos conocieron a las 13 de ayer, telefónicamente, por la que el ministro Olguín anunció que se derogaba el decreto 3189 y que el gobierno provincial gestionará el pago del 160%.

Debate

Antes de la aprobación del informe se plantearon numerosas dudas sobre la validez de los distintos decretos, debido a que el interventor ha presentado su renuncia y ésta ha sido aceptada, y que además, no había garantías para que se diera cumplimiento oficialmente al pago de los aumentos.

Una de las asambleístas señaló que "se acabó la época en que las maestras recibían al ministro con pañuelitos blancos y de demostrar que no estamos para el juguete de ningún ministro ni de ningún interventor".

También se pidió a la CGT., que respondiera si los maestros tenían o no razón y cuál es el apoyo efectivo que la central obrera iba a dar. Ramón López reiteró sus palabras anteriores y opinó: "Las conquistas se hacen luchando y creo que Garcetti, con el apoyo de ustedes y de la CGT., lo va a conseguir.

Plan de acción

Tras aprobarse el informe, comenzó la deliberación sobre el plan de acción. Se propusieron distintas modalidades de medidas de fuerza, y una oradora pidió que la CGT., decrete un día de paro en la provincia en apoyo del SUTE, porque lo ocurrido en su problema salarial es un antecedente peligroso para cualquier gremio.

Inmediatamente la asamblea dispuso por unanimidad disponer medidas de fuerza y se puso a votación si esperaban o no el decreto revocatorio del 3189. El resultado fue el siguiente: ticket Nº 1, por tomar medidas sin esperar, 345 votos; ticket Nº 2, por esperar, 97 votos.

Luego se votó con el Nº 3, paro por tiempo ideterminado, con 302 votos, contra 147 que obtuvo el Nº 4, que proponía paros parciales.

Por tiempo indeterminado

Alrededor de las 21, se hizo la última votación: Nº 5, paro activo, 166 votos, y Nº 6, paro pasivo, 235 votos.

En cuanto a la fundamentación de la medida, los maestros exigen este mes el pago del 160 %. Se convocará a plenario ante la información cierta que indique que se efectivizará el pago.

El plenario autorizó a los maestros de San Rafael a participar de la campaña de vacunación antipoliomielítica este fin de semana "porque la huelga es contra el gobierno y no contra los niños", sin firmar asistencia. También a los directores a confeccionar las planillas de los maestros reemplazantes que deben entrar antes del 5 de noviembre, para que puedan percibir sus haberes.

La conducción solicitó a los maestros a mantenerse vigilantes y a comunicar cualquier tipo de novedad que se produzca.

Tabanera: "No he recibido ofrecimientos"

Según se supo en esferas oficiales, a última hora de la mañana de ayer, el ministro de Gobierno, doctor Rafael César Tabanera, recibió un llamado telefónico desde la Casa Rosada, en Buenos Aires.

Trascendió que, en tal oportunidad, un ministro nacional le habría ofrecido el cargo de interventor federal en Mendoza, y que el doctor Tabanera habría quedado en responder en horas de la tarde.

Sin embargo, ante una consulta que aproximadamente a las 19.30 le formularon los periodistas acreditados en la Casa de Gobierno, el doctor Tabanera dijo que "ni la presidente de la Nación ni el ministro del Interior le habían ofrecido el cargo de interventor federal" y, en respuesta a una pregunta, agregó que "tampoco se lo había ofrecido ningún otro funcionario nacional".

Redescuento mayor para la vasija vinaria

BUENOS AIRES, 30 (Télam). — El Banco Central dispuso ampliar el límite de redescuento que tienen asignado las filiales en Mendoza y San Juan del Banco Nacional de Desarrollo, para financiar las necesidades de inversión y gastos que demande la construcción de las vasijas vinarias.

El incremento alcanza a 530 millones de pesos (de 570 a 1.100 millones), aclarándose, en lo referente a la tasa de interés que devengará este tipo de crédito, que se aplicarán las vigentes para programas de promoción económica.

El auspicio de los cursos de perfeccionamiento

El Ministerio de Cultura y Educación informó a través de la Dirección General de Escuelas, que las entidades que proyectan cursos de perfeccionamiento para docentes deberán tener presente que está en plena vigencia la resolución 318/T/64, que se refiere al auspicio de los mismos.

El anuncio de su realización sólo se hará después de contar con la resolución respectiva que los apruebe, en caso contrario, la publicación lo será por cuenta y riesgo de las instituciones que los organizan, deslindando la repartición escolar toda responsabilidad.

Adhirió el magisterio de San Rafael

SAN RAFAEL. — El magisterio provincial sanrafealino dispuso, en una asamblea numerosa y por unanimidad, realizar un paro pasivo por tiempo indeterminado y prestar debida colaboración en las labores de vacunación antipoliomielítica sin firmar planilla.

Además dispuso autorizar el homenaje del magisterio al maestro y poeta Alfredo R. Bufano, a realizarse en la escuela 469 que lleva su nombre hoy a las 11.30.

Inscriben en la Escuela de Comunicación

La Escuela Superior de Comunicación Colectiva informó que el 3 de noviembre quedará abierta la inscripción para el ingreso a primer año; el trámite podrá efectuarse en el local de Belgrano 1041, ciudad, en horario de 20 a 22.30.

Los interesados deberán llenar la solicitud de inscripción y presentar certificados de estudios secundarios y de salud, copia legalizada de la partida de nacimiento, certificado de antecedentes, documento de identidad y tres fotografías tipo carnet.

El plan de estudios de la carrera de licenciado en Comunicación comprende cinco años: a los tres años de estudios se otorga la especialización en Difusión Universitaria y a los cuatro, en Difusión Comunitaria.

Según se informó, las materias que se dicten actualmente comprenden tres ramas: la humanística, la teórico-práctica y la de comunicación. Se señala que "las primeras profundizan la realidad histórico social del hombre y su dimensión en la actualidad; las teórico-prácticas se relacionan íntimamente con la práctica periodística y las comunicativas se destinan al campo de la comunicación colectiva en sus órdenes social y masivo".

Universidades

Nacional de Cuyo

Instituto Italiano de Investigación. — En el aula 31 de la Facultad de Filosofía y Letras, tendrán lugar hoy, a partir de las 10.30, dos clases sobre "Boccaccio y Margarita de Navarra" y "Lo sagrado y profano en Boccaccio", a cargo de los profesores Darré y Cicchitti, respectivamente.

Colegio de Lenguas Extranjeras. — Las inscripciones para los exámenes de alumnos libres se recibirán en esta escuela el 5, 6 y 7 de noviembre, de 17 a 21, en Avenida España 1551.

Del Aconcagua

Facultad de Economía y Ciencias Comerciales. — Comunicó esta facultad que se ha reglamentado la presentación de pedidos de turnos y especiales de exámenes.

Antropología Escolar

Area histórico-filosófica. — Hoy, a las 20.30, se llevará a cabo una reunión para realizar la elección de coordinador y suplente.

Juan Agustín Maza

Facultad de Farmacia y Bioquímica. — El 10 de noviembre comenzará el turno correspondiente a noviembre-diciembre. Los integrantes de las mesas examinadoras (titulares, adjuntos y jefes de trabajos prácticos) que no hayan recibido las citaciones correspondientes, deberán informarse en los teléfonos 251987 y 251998.

Elecciones Consejo Académico. — Se informa al personal de profesores, jefes de trabajos prácticos y ayudantes diplomados de la Facultad que el 11 y el 12 de noviembre se realizarán elecciones de dos consejeros titulares y tres suplentes. En el "hall" de la Facultad se exhiben los padrones. El voto es obligatorio.

Rigen desde ayer los precios de lubricantes

Una circular de Yacimientos Petrolíferos Fiscales indica los nuevos precios de aceites lubricantes que comenzaron a regir ayer.

Una aclaración, hecha al pie del documento explicita con claridad sobre las posibilidades de que se produzca otro reajuste: los precios dice, están "sujetos a variación sin previo aviso".

En los productos de mayor venta los incrementos oscilan entre un 24% y el 40%, de acuerdo a la nómina que ofrecemos a continuación:

Supermóvil	Precio actual	Precio anterior	Porcentaje
un litro	49 pesos	37	32,43%
cuatro litros	180 pesos	143	
H.D.			
un litro	49 pesos	37	32,43%
cuatro litros	180 pesos	143	
Suplemento 1			
un litro	62 pesos	50	24%
cuatro litros	229 pesos	200	
Multigrado			
un litro	71 pesos	50	40%
cuatro litros	267 pesos	200	

La Intervención dispuso que los docentes cobren octubre en forma similar a setiembre

Por intermedio del Ministerio de Hacienda se dio a publicidad un decreto por el que la Intervención Federal, en acuerdo de ministros, estableció que las remuneraciones, asignaciones y suplementos varios del personal docente de la provincia, y los correspondientes a las carreras de los profesionales del arte de curar, por el mes de octubre se liquidarán con el incremento del 130% sobre los haberes vigentes al 31 de mayo de 1975, en forma análoga a la del mes de setiembre de 1975.

En tal sentido, quedaron modificados los artículos 1º y 2º del decreto - acuerdo 3189/75.

En los considerandos del decreto se indica que la Intervención considera "que tal decisión es la que mejor consulta criterios de equidad y justicia, interín sea solucionado por la Nación el problema planteado". Agrégase que "tales pagos se efectuarán sin perjuicio de que oportunamente, si correspondiese, se practiquen los ajustes sobre las sumas adeudadas en relación a los montos definitivos que establezcan el Gobierno Nacional".

En la reunión con los periodistas en la que informó sobre la decisión del Poder Ejecutivo, el ministro de Hacienda, contador Lorenzo César, se refirió a declaraciones que le fueron atribuidas a un dirigente del gremio del Magisterio.

Dijo el ministro que "se ha pretendido hacer aparecer a este ministerio, en decidida oposición a una solución del problema relativo a las remuneraciones del Magisterio de la provincia. Esto es completamente inexacto y así lo afirmo en forma categórica.

"Este ministerio, siempre ha estado dispuesto a buscar soluciones satisfactorias para resolver todos los problemas emergentes en materia de política salarial, así ha sido su intervención, como es de reconocimiento público, en los casos de ATSA, ATE, Poder Judicial, y otros que se ventilan actualmente.

"Como ministro, declaró que siempre me he sentido profundamente identificado con la clase trabajadora, y es por ello que soy un ferviente propulsor y defensor de sus conquistas sociales.

"Recuerdo que en la segunda conferencia de ministros de Hacienda de la República, realizada en el año 1947, Mendoza por mi intermedio hizo conocer que en el presupuesto de ese ejercicio del gobierno del señor Faustino Picallo, había logrado, por primera vez, la equiparación de los sueldos del magisterio provincial a los que regían en el orden nacional. Evidentemente, fue un acto de estricta justicia social, ya que todo ese sector se encontraba postergado en sus aspiraciones desde hacía muchos años.

"Este anuncio mereció un reconocimiento de parte del ministro de Hacienda de la Nación, el doctor Ramón Cereijo, quien destacó el esfuerzo realizado, y a su vez dejó constancia que en algunos cargos del personal docente, Mendoza hacía efectivo haberes por mayores montos, vale decir, que superaban a los del orden nacional.

Como surge del comunicado dado en el día de ayer por este ministerio, el gobierno de la Intervención, en materia de incrementos salariales debe ceñirse estrictamente a las instrucciones emanadas de la Nación.

"A título personal, declaro que lealmente me siento identificado con la causa justicialista, que soy un admirador de todos los sectores laborales de mi provincia, pero no así con el accionar de algunos que buscan su notoriedad al amparo de un clima que no comparto".

Aumentará el traslado de petróleo de Malargüe

MALARGUE. — Desde el 1º de noviembre empezarán a correr dos trenes diarios entre Malargüe y Mendoza, para transporte de petróleo de Puesto Rojas a Luján de Cuyo.

Se cumple de esta forma la segunda etapa en la explotación de la rica cuenca petrolífera malargüina, que comenzó el 1º de agosto último con la salida del primer tren conduciendo una carga de 500 toneladas. Desde entonces YPF y Ferrocarriles Argentinos han sumado su acción para mantener envíos diarios de 500 toneladas, con excepción de los domingos en que se paralizaba esa labor.

Siguiendo el programa ya trazado por YPF y la empresa ferroviaria, se implantarán a partir de mañana dos trenes por día entre Malargüe y Luján de Cuyo, con una capacidad de transporte de mil metros cúbicos por día menos los domingos.

Festejarán su día los podólogos

El Día del Podólogo será celebrado el lunes próximo, con actos que han sido preparados por el Círculo de Podólogos de Mendoza. A las 9.30 se oficiará una misa en la basílica de San Francisco y media hora después será depositada una ofrenda floral en el monumento al General San Martín, en la plaza homónima. Los festejos culminarán con el almuerzo criollo que se servirá a las 12.30 en el camping del Club Mendoza Regatas.

Entidades diversas

Gran Fraternidad Universal. Con motivo de cumplir tres años, festejará el acontecimiento con sus alumnos y ex alumnos. En el Parque General San Martín se servirá un almuerzo al aire libre el domingo próximo, oportunidad en que se celebrará el cumpleaños correspondiente al signo de Escorpio. La asistencia debe ser comunicada en la sede de Godoy Cruz 463, ciudad.

Entidades Culturales

Centro Cultural Israelita. — Hoy, a partir de las 21.30, en ciudad, ofrecerá una conferencia el doctor Rogelio Taber, quien se referirá al tema "Aspectos actuales sobre el conocimiento del cáncer". Se invitó a socios y público en general.

Seminario de la juventud demócrata

Entre mañana y pasado mañana se llevará a cabo el Segundo Seminario de la Juventud del Partido Demócrata, organizado por el Centro de la Capital. Participarán de las deliberaciones dirigentes de toda la provincia e integrantes de la Fuerza Federalista Popular de las provincias de San Luis, Córdoba, Tucumán, Buenos Aires, Corrientes y Jujuy. En el acto de apertura hablará el presidente de la Junta de Gobierno doctor Eduardo Vicchi.

Almuerzo.— En cuanto al almuerzo organizado para pasado mañana, la comisión organizadora solicitó a las personas que posean tarjetas, que realicen hoy su rendición.

Iniciaron el pago a los maestros

De acuerdo con lo que anunció el ministro de Cultura y Educación, la tesorería de la Dirección General de Escuelas inició ayer la entrega de planillas a los directores del primer grupo, para el pago de los sueldos de setiembre del presueldo de setiembre a los docentes remplazantes. Además, envió planillas y giros a las sucursales bancarias del segundo grupo escolar.

Las planillas y fondos correspondientes a las sucursales de Villa Nueva, Godoy Cruz y Las Heras fueron llevadas personalmente por empleados de la mencionada tesorería.

Por otra parte, la habilitación de la Subsecretaría de Educación hizo entrega de las planillas correspondientes al pago de remplazos de las escuelas secundarias y técnicas por el mes de agosto.

Becas para cursar estudios entregó ayer la CGT Mendoza

En un acto que se realizó ayer en el Teatro Independencia, en que el ministro de Cultura y Educación de la Provincia, profesor Dardo S. Olguín, llevó la representación del interventor federal y en el que estuvo presente el secretario de Prensa de la CGT nacional, señor Adalberto Wimer, la CGT Regional Mendoza entregó una serie de becas de ayuda económica para cursar estudios a trabajadores e hijos de trabajadores.

Asistieron también los ministros de Gobierno y de Bienestar Social, doctor Rafael César Tabanera y señor Decio Naranjo, respectivamente; el procurador de la Suprema Corte de Justicia, doctor Héctor Olguín; los secretarios de la CGT Regional Mendoza y de las 62 Organizaciones, señores Carlos Arturo Mendoza y Manuel H. López; subsecretarios, directores, dirigentes gremiales y miembros del secretariado de la central obrera mendocina.

El acto se inició con la recepción de las autoridades y la integración de la mesa académica. Posteriormente subieron al escenario del Teatro Independencia los abanderados de diversos establecimientos educacionales y sindicatos adheridos a la CGT.

Después de la entonación de las estrofas del Himno Nacional argentino, se leyó el decreto Nº 3225 por el cual, mediante un convenio, el Gobierno de la Provincia, a través del Instituto Becario y la CGT Regional, instrumentan un sistema de becas para los tres niveles de enseñanza a repartir entre trabajadores e hijos de trabajadores afiliados a los sindicatos adheridos a la CGT.

Uno de los beneficiarios recibe el cheque de $ 2.000, que es entregado por el señor Wimer.

Los discursos

El primero en hablar fue el señor Carlos A. Mendoza, quien se refirió a la importancia del acto y destacó la sensibilidad que lo anima. "Hoy —dijo el gremialista— concretamos algo que surge de una idea clara y auténtica como es el sindicalismo nacional". Luego de historiar cómo nace el sindicalismo argentino y la jornada del 17 de octubre de 1945, el señor Mendoza dijo que "éste no reconoce otra bandera que la azul y blanca y que además de pensar en mejoras y reivindicaciones salariales, piensa en muchas otras cosas más. Por ello digo que es un sindicalismo propio, nacional, popular y que es ejemplo en el orden mundial.

"Por eso —añadió— hoy tenemos la satisfacción de concretar lo que ayer fue la letra fría de un convenio que estaba sujeto a las contingencias de poder cumplirse. La satisfacción se traduce en que 220 familias de trabajadores de toda la provincia han recibido, para sus hijos o sus jefes, la ayuda económica que tanto necesitan para capacitarse. Esa ayuda ha sido posible gracias a la sensibilidad de los integrantes del gobierno peronista actual.

"También nos causa satisfacción, porque este convenio, que por sus características es el primero que se pone en práctica en el país, es el comienzo de realizaciones mucho más grandes. Además, hay que aclararlo, no son dádivas, sino dinero del pueblo que vuelve al pueblo para beneficiarlo".

A los niños de las escuelas primarias que recibieron becas, el señor Mendoza los exhortó a defender a la familia; a los estudiantes secundarios, a comprender que su capacitación servirá para el engrandecimiento de la patria y a los universitarios para que lleguen por convencimiento propio a determinar que con su trabajo y realidad conciente se harán efectivas aquellas palabras del teniente general Perón: "para un argentino no hay nada mejor que otro argentino".

Desvirtuó todo sentido político del acto y reafirmó el apoyo de la clase trabajadora al gobierno que conduce la señora de Perón, "le guste a quien le guste".

El segundo orador fue el ministro de Cultura y Educación quien centró su exposición en la necesidad de que la cultura y la educación "se conviertan en los pilares fundamentales del desarrollo del pueblo argentino".

Agregó el profesor Olguín que "este acto más que un acto de entrega de becas, es una lección: una lección de solidaridad porque los trabajadores se han preocupado por ayudar a sus compañeros a educar a sus hijos y un aporte patriótico digno de destacarse". Señaló la preocupación del señor Mendoza, en el momento en que era vicegobernador de la provincia, por llevar adelante el proyecto y que "hoy concreta como secretario general de la CGT. "Quiere decir —manifestó— que estamos haciendo realidad aquello de que mejor es hacer que prometer".

También destacó el rol de las escuelas y las universidades en el desarrollo del país y más tarde criticó duramente "a los que pretenden, mediante la subversión y la guerrilla, llevar adelante un plan de sometimiento y dominación de nuestro país".

A la entrega de becas la calificó "no como un beneficio sino como una inversión" y, además expresó que "esto viene a significar que para el Movimiento Nacional Justicialista se ha acabado la beneficiencia y las dádivas. Solo existe la justicia social".

Habla Wimer

Antes de la entrega de las becas, habló el secretario de prensa de la CGT nacional, señor Adalberto Wimer, quien entre otras cosas, dijo:

"No con poca satisfacción asisto a este acto que tanto significa para el desarrollo de la educación argentina. Un acto que algunos, desdeñosamente, podrán quitarle su verdadero valor, pero la acción de gobierno, se demuestra haciendo".

"No se pretende con él, la culturización de los trabajadores, sino que apunta a que las aulas de las universidades, de las escuelas secundarias y de las primarias, se llenen de esa savia vital que mañana será el desarrollo del país. También pretende que lo que hasta ayer fue reducto de la tilinguería y de los hijos de familias bien, sea donde se forje una inteligencia y una mentalidad netamente argentina al servicio de los intereses de la patria".

Más adelante el señor Wimer hizo una apretada síntesis de "los avatares que debió enfrentar el movimiento obrero argentino para llegar a los estrados que hoy ocupa con madurez. Los actos como este son criticados, pero no debemos dejar de lado su más estricto sentido. Los retardados dirán que es el avance de la dictadura del proletariado y los apresurados lo cuestionarán por otros motivos, pero nosotros sabemos bien que es el camino de reconocimiento de los derechos del hombre".

Abundó en una serie de consideraciones de tipo doctrinarias y en la parte final de su discurso, agregó que "estas becas son jalones que deben imitarse y que estoy seguro que se imitarán y que deben anidarse en el corazón de los que tienen la responsabilidad de llevarlos adelante".

El acto que se realizó en el Teatro Independencia y que sirvió como culminación de una serie de entrega de becas que realizaron la CGT y el Ministerio de Cultura y Educación en toda la Provincia.

El secretario de prensa de la CGT nacional, señor Adalberto Wimer, habla sobre el espíritu que anima a este tipo de realizaciones.

Entidades científicas

Ateneo de Psiquiatría Infantil del Hospital Emilio Civit. — Mañana, a las 9.30, en el cine Selectro, se efectuará un cinedebate sobre la película "La guerra del cerdo". El panel será coordinado por el doctor David Rosenfeld.

Finaliza hoy el congreso sobre agua y economía

Esta tarde, a las 19, en la Facultad de Ciencias Políticas y Sociales de la Universidad Nacional de Cuyo, se realizará la sesión de clausura del Congreso "El Agua y el Futuro de la Economía Regional". El acto se iniciará con la interpretación del Himno Nacional y posteriormente hablará el decano de la Facultad de Ciencias Políticas y Sociales, licenciado Héctor M. Balmaceda: Inmediatamente se escuchará el informe de los relatores de las comisiones I, II y III del Congreso y a continuación, expondrá el presidente de la "Asociación Internacional de Derecho de Aguas", doctor Guillermo J. Cano. El discurso de clausura lo pronunciará el ministro de Economía de la Provincia, doctor Roberto Mosso Furlotti.

Informó el Banco de los Andes que en calidad de observadores asistieron los alumnos de quinto año del Colegio Nacional General José de San Martín, y sección Normal anexa SaSntiago Felipe Llaver, Luis Horacio Carretero y Omar Signes, queestán afectados en ese establecimiento educacional a estudios y trabajos sobre aprovechamiento del agua de regadío.

Plenario en la Asociación Bancaria

En la Asociación Bancaria habrá hoy un plenario de delegados generales, de carácter informativo, a partir de las 11.

Se dará cuenta en la oportunidad de la actividad cumplida a los representantes de Mendoza en el plenario nacional de secretarios generales bancarios de todo el país que tuvo lugar el martes pasado en la Capital Federal. Concurrieron a esa reunión el secretario adjunto, a cargo de la seccional, Sirio Pini, y dos delegados elegidos en plenario.

Wimer: "No queremos aumentos artificiosos de sueldos, sino una seria política de precios"

El señor Adalberto Wimer, secretario de Prensa del consejo directivo central de la C. G.T., llegó ayer a las 19.45. En el aeropuerto El Plumerillo acudieron a recibirlo los secretarios generales de la Delegación Mendoza de la C.G.T. y de las 62 Organizaciones, señores Carlos Mendoza y Manuel Humberto López, además de dirigentes sindicales de diversas organizaciones.

El señor Wimer accedió a dialogar con los hombres de prensa de nuestra provincia, y en primer término fue consultado acerca del estado de la instrumentación del Acta de Concertación Social Dinámica y cuáles serán sus alcances.

Señaló que sus alcances son los de retomar la política de concertación que trazó el general Perón e inclusive, con la variante de asumir este compromiso con auténtica responsabilidad por parte de los sectores firmantes. Afirmó que de esto han hecho hincapié los trabajadores "porque consideran que es el método de realizar en comunidad organizada, la revolución en paz que señala permanentemente la jefa del Movimiento Justicialista y Presidente de la Nación, señora Isabel Martínez de Perón".

Se le preguntó en qué fecha se pondrá en marcha el Instituto de las Remuneraciones, Producción y Participación, y señaló que podía anunciar con beneplácito que ese instituto, luego del análisis que se está haciendo en las comisiones del Parlamento, está prácticamente al salir.

También fue preguntado sobre cuál será la futura política de ingresos, desde el punto de vista de la central obrera, con la escalada de aumentos de salarios, ya concretados en algunos gremios y otras peticiones que están en marcha.

Afirmó el señor Wimer que "la C.G.T. ha repetido en numerosas oportunidades que no quiere aumentos artificiosos, es decir, salarios nominales que en el mismo día terminan siendo absorbidos por los precios. Lo que queremos —subrayó— es una instrumentación de una seria política de precios que ponga coto a las exorbitancias y al libentinaje que existe en ese sector".

Adalberto Wimer, secretario de prensa de la CGT Nacional.

El equilibrio

Agregó que también hay que lograr el equilibrio tanto en lo que respecta a precios como en lo relativo a salarios". La idea del general Perón de producir una revolución en paz con justicia social, es el objetivo del movimiento obrero y el objetivo de este gobierno justicialista. Es entonces cuando se debe producir una redistribución del ingreso nacional, con una participación creciente del sector asalariado; tiene que existir un auténtico poder adquisitivo por parte de los trabajadores. Ese tipo de cosas va a ser evaluado y considerado a nivel del Instituto de las Remuneraciones, Participación y Productividad".

Se le hizo saber que en estos momentos se está hablando de un aumento masivo del 40 por ciento a partir del 1º de noviembre, requiriéndosele información sobre el tema.

El secretario de prensa de la CGT señaló que ese tipo de cosas son solamente especulaciones. Agregó que en estos momentos los hombres de la central obrera se encuentran siguiendo atentamente tanto la política de precios como la cuestión salarial y todo lo referido a esos sectores.

"Intermediación parasitaria"

Un periodista hizo presente, que anticipándose a esas mejoras salariales, la parte empresaria ha efectuado una remarcación con subas de precios en general, preguntando cuál será la actitud de la central obrera ante esta situación.

—"Nosotros —dijo Wimer— como lo señalamos en el Ministerio de Economía y ante la Secretaría de Comercio, vamos a colaborar para que la política de precios sea respetada a lo largo y a lo ancho del país. Para que no se siga favoreciendo la intermediación parasitaria, para que no se siga favoreciendo el agio, para que todos aquellos que están delinquiendo al evadir la ley y al apropiarse, ilegítimamente, de los intereses del pueblo, sean castigados con todo el peso de la ley. En estos momentos nos encontramos también, instrumentando los mecanismos que lleven a un auténtico control de los precios, a un auténtico control de los productos, y para ésto va haber que adoptar a breve o a mediano plazo, un sistema que modifique los canales corrientes de comercialización, que es donde precisamente medra la especulación y medran los intermediarios".

—¿Esto se haría por medio de cooperativas de consumo?.

—En este momento, perdóneme no le puedo decir el nombre del mecanismo. Nosotros pensamos que todas las organizaciones sindicales, así como lo ha ofrecido el movimiento obrero, van a trabajar para que el producto desde su nacimiento hasta la boca de consumo, sea controlado".

Plena ocupación

El señor Wimer fue consultado acerca del actual índice de desocupación en el país, y si existen medidas para reactivar la economía, fundamentalmente en el sector productivo del agro.

Manifestó no conocer los índices con veracidad en ese momento. Añadió que pocas horas antes habían firmado un convenio con el Consejo Federal de Inversiones (CFI) que tiene la representación de todas las provincias del país, donde se van a fijar los lineamientos de una política de empleo. Hizo presente que "el movimiento obrero organizado es consecuente con la política justicialista y considera que debe llegarse al objetivo de pleno empleo y auténtico poder adquisitivo de los salarios, a pesar de conocer la difícil coyuntura que estamos viviendo. En función de eso están trabajando". Hizo presente que el convenio firmado con el CFI, no es para establecer un mero índice estadístico, sino para trabajar auténticamente para la distribución regional, la distribución poblacional como corresponde y no seguir aumentando ese mostro macrocefálico que es la Capital Federal. Se darán alicientes al trabajador para su auténtica radicación también en el interior del país, dándoles salarios acordes en los lugares donde van a establecerse. Nuestro objetivo está en la política de pleno empleo", subrayó.

Mejoras impagas

También fue preguntado como se resolvería la coyuntura socio-económica en el caso de empresas que no han podido abonar aún los salarios pactados en las últimas paritarias y otras que han disminuido las jornadas de labor.

Señaló el señor Wimer que tendrán que irse considerando a medida que vayan haciendo sus presentaciones y que la C. G.T. no quiere empresas cerradas, sino que desea empresas que trabajen, consecuentes con esa política de pleno empleo. Dijo que habrá que establecer, en la medida que corresponda, los créditos suficientes para que produzcan su normal desenvolvimiento. Advirtió que "de esto no debe hacerse un negocio, como ha ocurrido en otras oportunidades: el negocio del fácil crédito, donde enseguida se presentan todos, las empresas opulentas y las empresas pequeñas, aquellas que no pueden hacer frente a algunas situaciones. En esto hay que considerar, caso por caso, las situaciones que se presenten", puntualizó.

Planes de viviendas

Dijo luego que los planes de vivienda se están cumpliendo a través de la central obrera, de acuerdo al compromiso asumido en oportunidad de haber firmado el proyecto de las 100.000 viviendas. Actualmente se está en la etapa de las adjudicaciones, a nivel de todas las organizaciones gremiales.

Se abstuvo de opinar acerca del conflicto imperante en la Federación de la Carne, por ser un problema interno de ese gremio y que no tiene en sus manos la CGT.

Reciben hasta hoy libretos vendimiales

Quedará cerrado hoy el concurso para la selección del libreto a que deberá ajustarse el acto artístico central de la Fiesta de la Vendimia 1976. Los trabajos se recibirán hasta las 20 en la sede de la Dirección Provincial de Turismo.

De inmediato iniciará su trabajo el jurado, presidido por el ministro de Economía e integrado por el directorio de Turismo y representantes de la Sociedad Argentina de Escritores y el Círculo de Periodistas de Mendoza, los cuales designaron a los señores Juan Jorge Molinelli y José Baidal, respectivamente.

El jurado deberá expedirse en el término de diez días. El trabajo elegido en primer término recibirá un premio de $ 25.000, y su autor tendrá prioridad para ser elegido director del acto central previo a la coronación de la Reina Nacional de la Vendimia. Para el segundo trabajo se ha otorgado un premio de $ 10.000.

Ahorre... y ayúdenos con su ahorro a construír un mundo mejor

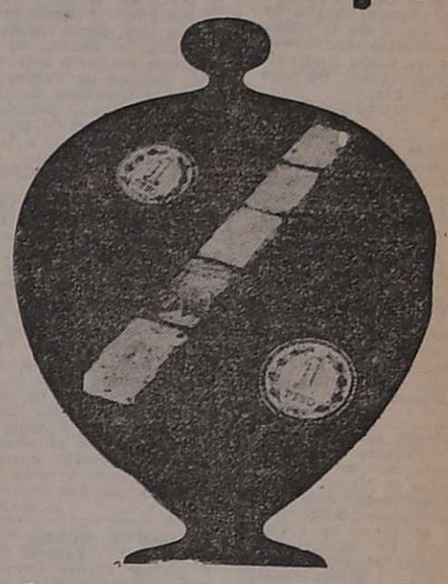

En Columbia Ud. recibe por sus inversiones un rendimiento de ¡HASTA EL 65,16 %! con garantía del Estado.

Y su dinero nos ayuda a proveer vivienda a quienes la necesitan.

"AHORRO", en su beneficio y "PRESTAMO", en beneficio de sus semejantes.

Es la fórmula de mayor contenido social del momento.

31 DE OCTUBRE:

"Día Universal del Ahorro"

Columbia

S.A. DE AHORRO Y PRESTAMO PARA LA VIVIENDA.

MIEMBRO DE LA CAMARA ARGENTINA DE AHORRO Y PRESTAMO PARA LA VIVIENDA - ENT. AUTOR. - Nº 2116

MENDOZA: ESPEJO 214, Tel. 218113
CAPITAL: CERRITO 388, 3er. Piso, Tel: 35-8998/8554
LA LUCILA: Av. LIBERTADOR 3949, Tel. 797-4087
SAN MIGUEL DE TUCUMAN: SAN MARTIN 913, P. B.
CORDOBA: R. de SANTA FE 116, 1er. P., Tel. 40331
MAR DEL PLATA: BELGRANO 2426, Tel. 3-2173

L.I.M.C.E.C.
LIGA MENDOCINA DE LUCHA CONTRA EL CANCER
El Cáncer es curable, consulte a tiempo
INSTITUTO DE ONCOLOGIA
MONTECASEROS 1020, Cdad. Tel. 44591

ZANETTINI lanza su PLAN DESAFIO '76

ANTICIPO $ 85.000.—

32 CUOTAS DE $ 4.390

Y 4 PEQUEÑAS CUOTAS AGUINALDO (INCLUIDO I.V.A.)

CON EQUIPO CONFORT

INFORMESE DE TODO ESTO EN:

V.E. ZANETTINI Ltda. S.A.

Av. COLON 324 MENDOZA

JUBILACIONES Y PENSIONES

TRAMITES JURIDICOS EN CAPITAL FEDERAL
Asesoramiento gratuito por personal idoneo
9 de Julio 1050 - 1º Piso - Dpto. Nº 16
ESTUDIO JURIDICO "Dr. CARLOS R. ESTEVES"
SOLICITE TURNO AL TELEFONO 292328
Lunes - Miércoles y Viernes

31|10|F|23262|3|11|A

COMPAÑIA ARGENTINA DE TELEFONOS S. A.

CAMBIOS DE NUMEROS TELEFONICOS, A EFECTUARSE A LA 0 HORA DEL DIA 1-11-1975, SEGUN LISTA A CONTINUACION:

De Nº	A Nº
240000	
240178	231201
240253	231009
240311	231401
240367	231601
240429	231205
240506	231406
240571	231801
240631	231301
240732	231501
240745	231603
240778	231901
240854	231003
241000	
241061	231002
241324	231202
241389	231402
241450	231805
241473	231208
241512	231602
241685	231104
241708	231109
241865	231802
241914	231101
241952	231309
241956	231404
242000	
242015	231221
242204	231808
242375	231102
242428	231303
242491	231503
242512	231509
242540	231302
242572	231701
242657	231704
242711	231203
242713	231502
242772	231903
242879	231909
242988	231702
243000	
243164	231408
243187	231011
243188	231005
243234	231204
243266	231902
243321	231403
243331	231610
243406	231210
243446	231919
243457	231020
243627	231804
243657	231103
243662	231220
243664	231411
243884	231013
243942	231305
244000	
244151	231505
244182	231703
244360	231803
244364	231614
244395	231105
244403	231905
244483	231816
244613	231605
244640	231304
244702	231110
244735	231006
244770	231420
244780	231206
244969	231405
244986	231504
245000	
245047	231814
245074	231606
245290	231620
245306	231113
245379	231311
245456	231806
245509	231821
245565	231015
245630	231106
245643	231306
245755	231506
245766	231705
245827	231213
245832	231906
245860	231510
245865	231313
245963	231215
246000	
246023	231007
246031	231513
246035	231415
246050	231617
246072	231707
246160	231207
246167	231407
246187	231121
246358	231715
246368	231608
246499	231807
246743	231017
246749	231107
246792	231307
246864	231507
246876	231911
246903	231706
246963	231907
247000	
247029	231008
247047	231913
247050	231811
247131	231115
247155	231315
247167	231022
247264	231209
247362	231417
247372	231409
247373	231609
247445	231618
247453	231515
247496	231429
247522	231625
247645	231809
247694	231320
247714	231108
247721	231827
247790	231308
247905	231819
247921	231520
247927	231322
247930	231424
248000	
248009	231222
248151	231118
248188	231713
248198	231317
248207	231508
248266	231522
248277	231708
248354	231908
248360	231010
248456	231518
248526	231718
248658	231915
248676	231211
248693	231410
248750	231917
248768	231611
248772	231810
248982	231726
248998	231720
249000	
249053	231021
249231	231323
249238	231920
249330	231413
249357	231024
249398	231111
249405	231922
249490	231023
249536	231621
249537	231224
249549	231310
249552	231511
249613	231033
249667	231223
249685	231422
249755	231711
249919	231636
249923	231623
290000	
290023	231126
290079	231233
290108	231421
290156	231820
290175	231622
290178	231124
290185	231823
290212	231521
290213	231326
290214	231524
290225	231321
290229	231433
290242	231910
290253	231724
290256	231924
290260	231838
290290	231721
290315	231030
290320	231921
290323	231523
290324	231230
290330	231026
290331	231043
290349	231012
290377	231822
290378	231131
290392	231212
290403	231430
290404	231226
290421	231647
290452	231629
290476	231831
290498	231425
290508	231412
290537	231923
290647	231612
290664	231632
290718	231136
290744	231824
290776	231122
290780	231128
290886	231531
290894	231328
290961	231332
290967	231722
290993	231526
291000	
291062	231812
291116	231025
291173	231225
291197	231127
291198	231112
291285	231235
291306	231536
291334	231423
291339	231737
291355	231312
291359	231732
291375	231512
291395	231729
291403	231712
291422	231926
291425	231037
291508	231936
291515	231912
291531	231435
291607	231035
291663	231014
291666	231214
291667	231414
291668	231237
291670	231613
291671	231630
291672	231437
291674	231813
291675	231114
291677	231314
291684	231242
291686	231714
291688	231514
291689	231914
291690	231639
291691	231836
291695	231833
291696	231000
291697	231137
291699	231139
291700	231442
291701	231016
291704	231216
291705	231337
291710	231339
291712	231539
291714	231844
291721	231416
291727	231734
291732	231937
291736	231615
291739	231815
291743	231730
291748	231939
291749	231042
291753	231116
291756	231246
291762	231316
291763	231142
291767	231516
291769	231347
291773	231446
291774	231046
291779	231245
291780	231716
291781	231641
291782	231643
291784	231848
291785	231145
291786	231840
291788	231340
291789	231916
291795	231146
291796	231048
291800	231600
291802	231546
291803	231650
291804	231741
291808	231945
291812	231543
291814	231847
291816	231018
291819	231052
291821	231148
291822	231344
291823	231251
291825	231748
291828	231217
291829	231931
291832	231452
291839	231645
291841	231123
291842	231418
291843	231853
291846	231548
291849	231151
291850	231942
291851	231754
291852	231351
291856	231746
291857	231616
291858	231951
291865	231342
291867	231551
291869	231324
291871	231817
291874	231117
291877	231948
291878	231059
291879	231057
291882	231525
291883	231259
291884	231257
291886	231318
291891	231624
291894	231457
291895	231054
291896	231439
291902	231258
291904	231454
291905	231517
291909	231723
291918	231652
291919	231925
291926	231717
291933	231027
291934	231654
291935	231859
291943	231542
291944	231851
291945	231659
291946	231159
291947	231918
291951	231855
291956	231353
291958	231248
291960	231019
291961	231959
291964	231219
291972	231157
292000	
292000	231800
292002	231227
292008	231419
292032	231356
292033	231158
292054	231755
292105	231426
292116	231626
292128	231366
292177	231557
292191	231743
292193	231358
292194	231558
292212	231826
292221	231619
292225	231759
292261	231818
292312	231060
292405	231119
292488	231958
293000	
293008	231448
293009	231264
293065	231460
293071	231752
293078	231319
293085	231957
293112	231125
293127	231325
293148	231068
293164	231519
293181	231719
293204	231262
293233	231400
293244	231527
293256	231725
293265	231927
293278	231028
293294	231665
293299	231427
293341	231468
293343	231627
293383	231228
293390	231852
293400	231333
293420	231200
293421	231160
293429	231860
293431	231825

PARA FACILITAR EL CONOCIMIENTO A LOS USUARIOS, SEÑALAMOS QUE LOS TELEFONOS CON CAMBIO DE NUMERO, SE UBICAN EN EL SECTOR COMPRENDIDO ENTRE: AVDA. SAN MARTIN. SARMIENTO, ESPAÑA Y ESPEJO.

—Rogamos recortar este aviso y agregar al ejemplar de la guía telefónica.

—En la próxima guía en preparación se efectuará la modificación.

31|10|F|2|11-D-A

AVISOS FUNEBRES

SEPELIOS

✝

FRANCISCO BAILAC
Q. E. P. D.

Falleció el 30-X-75.
Su esposa: Carlota Cao de Bailac; sus hijos: Miguel Angel e Irene; sus hijos políticos: Manuel Ruiz Punta y Alcira Raimundez; sus nietos: Arnaldo, Ariadna, Juan Manuel, Gonzalo y Leandro, hermanos, hermanos políticos y demás familiares, participan su fallecimiento e invitan al sepelio de sus restos hoy a las 11 horas en el cementerio de Godoy Cruz. Casa de duelo Vucetich 1938. Dorrego, Gillén. Servicio Casa Loreti y Cía.
31|10|F|99648|31|10

✝ **FRANCISCO BAILAC. - Q.E.P. D. - Falleció el 30-X-1975.** - Romeo Facio y flia., participan con profundo dolor el fallecimiento del querido "abuelo Quico" e invitan al sepelio de sus restos.
3110|C|080|31|10

✝ **FRANCISCO BAILAC. - Q. E. P. D. - Falleció el 30-X-75.** - Aníbal Ruiz, María Rosa Punta de Ruiz y sus hijos: Reina, Sergio, Mercedes, Dante, Manuel, Irene, Oscar, Mirta, Moisés, Ana María, Vicente y Marta, participan su fallecimiento e invitan al sepelio de sus restos.
31|10|F|99649|31|10

✝ **FRANCISCO BAILAC. - Q. E. P. D. - Falleció el 30-X-75.** - Presidente, directores y personal del Banco de Mendoza, participan con profundo pesar el fallecimiento del Sr. padre de su compañero de tareas en sucursal Buenos Aires, Sr. Miguel Angel Bailac e invitan al sepelio de sus restos.
31|10|C|072|31|10

✝ **FRANCISCO BAILAC "Don Kiko". - Q.E.P.D. - Falleció el 30-X-75.** - José Omar Aciar y Flia., participan con profundo dolor su fallecimiento e invitan al sepelio de sus restos.
31|10|C|042|31|10

✝

ANICETO LENZANO
Q. E. P. D.
Falleció el 30|-X-1975

Sus hijos: Luis, Juan y Adela, hijas políticas Blanca Andía y Delia Argenzio; nietos y bisnietos, participan su fallecimiento y que sus restos serán sepultados en el cementerio de Guaymallén en el día de hoy a las 16 horas. Casa de duelo Carril Godoy Cruz 3582. Villa Nueva.
31|10|C|988|31|10

✝ **ANICETO LENZANO. - Q. E. P. D. - Falleció el 30-X-75.** - El Personal Directivo, Docente y no Docente, Comisiones Periescolares y alumnos de la Escuela Nº 86 "Rafael Obligado", participan con profundo pesar el fallecimiento del señor padre político de la docente de 2º grado Sra. Blanca Andía de Lenzano e invitan a elevar una oración por el eterno descanso de su alma.
31|10|C|921|31|10

✝

ANTONIA FELIPA
BARRERA
Q. E .P. D.
Falleció el 30-X-75

Familias de: Bernardo, Luis, Olga, Humberto, Carlos, Elsa, Antonio, Miguel y Manuel Barberis, Francisco, Bueno, Sebastián Ballester y Antonio Ortega, Antonia Ortega, Cristina Cárdenas, Mariana Olivera, Teresa Bonomi, Noemí Sánchez, Haydée Fornetti, participan con profundo pesar su fallecimiento e invitan al sepelio de sus restos hoy a las 9,30 hs. en el cementerio de Rivadavia. Casa de duelo: Ruta 7 Kilometros 964 La Dormida, Santa Rosa. Servicio Cochería, Juan Alarcón e hijos, Junín.
31|10|F|0064|31|10

✝ **ANTONIA FELIPA BARRERA. - Q.E.P.D. - Falleció el 30-X-75.** - Su hermano: Cristóbal Barrera; su hermana política: María Francisca Almenara de Barrera; sus sobrinos: Yolanda, Estela, María Luisa, Edith Barrera; sobrinos políticos: Emilio Alcaveneda, Omar de la Reta, Alfredo Jaramillo, participan con pesar su fallecimiento e invitan al sepelio de sus restos.
31|10|F|99665|31|10

✝ **ANTONIA FELIPA BARRERA. - Q.E.P.D. - Falleció el 30-X-75.** - Personal de la Finca Barberis Hnos., Alfredo Falcón, Guillermo Moyano, Segundo Fernandez, Agustín Moreno, José María Sánchez, Antonio Adid, Eduardo Rosales, Pedro Fernández, Osvaldo Moyano, Ernesto Moreno, Dionisia Leytes de Moreno, Viviana Leytes y Rafaela Leytes, participan con pesar su fallecimiento e invitan al sepelio de sus restos.
31|10|F|99665|3

✝ **ANTONIA INOCENCIA BARRERA. - Q.E.P.D. - Falleció el 30-X-75.** - Humberto Barberis y Carlos Barberis y sus respectivas familias, participan su fallecimiento e invitan al sepelio de sus restos.
31|10|F|23251|31|10

✝ **ANTONIA INOCENCIA BARRERA. - Q.E.P.D. - Falleció el 30-X-75.** - Sebastián Ballester y señora, Francisco Bueno y señora, participan su fallecimiento e invitan al sepelio de sus restos.
31|10|F|23251|31|10

✝

GABRIEL ROMAN
Q. E. P. D.
Falleció el 30-X-1975
C.A.S.R. y B.P.

Su esposa: Catalina Acosta; sus hijos: Mario, Victoria, María, Rosa, Olga y Dora; hijos políticos: Rosa Gutiérrez, Carlos Petrelli, Luis Pinti, Armando Vizioli, Carlos Alfonso Márquez y Roberto Gordillo; sus hermanos: Cruz y Ciro; hermanos políticos, sobrinos, nietos y demás familiares, participan su fallecimiento e invitan al sepelio de sus restos al cementerio de Maipú, hoy a las 17. Casa de duelo: Carril Urquiza, Barrio Villa Pilita, Russell, Maipú. Servicio: Cochería Timonieri, Calderón y López, Maipú.
31|10|F|99650|31|10

✝ **GABRIEL ROMAN - Q. E. P. D. - Falleció el 30-X-1975** - Vicente Américo Vizioli, Juan Luis Grassetto y sus respectivas familias, participan su fallecimiento e invitan al sepelio de sus restos.
31|10|F|99666|31|10

✝ **ONOFRE RUBEN VIDELA. - Q.E.P.D. - Falleció el 30-X-75.** Su esposa: Emperatriz Haydée Belardi de Videla; sus hijos: Gladys, Omar y Manuel; sus padres: Sixto Rubén Videla y María Mercedes Salinas; madre política: Dolores Agustina Vergara; hermanos: Ricardo, Manuel, Nidia, Rosa, Dante, Ismael, Iris, Hugo, Sixto y Mineiva; hermanos políticos: Carmen, Elsa, Antonio, Nelly y Chela; sobrinos y demás deudos, participan su fallecimiento e invitan a acompañar sus restos al cementerio de Tupungato, hoy a las 18 hs. Casa mortuoria: San Lorenzo y 25 de Mayo, Tupungato. Servicio: Cochería Pacce, 6 de Setiembre s|n. Tupungato.
31|10|F|99657|31|10

✝ **ONOFRE RUBEN VIDELA. - Q.E.P.D. - Falleció el 30-X-75.** Sus desconsolados padres: Sixto Rubén Videla y María Mercedes Salinas de Videla; su hermana: Estela Minelva Videla, participan con profundo dolor su fallecimiento e invitan a acompañar sus restos.
31|10|F|99658|31|10

✝ **ONOFRE RUBEN VIDELA. - Q.E.P.D. - Falleció el 30-X-75.** Su hermana: Blanca Iris Videla de Araya; hermano político: Julio César Araya; su sobrino: Julio César, participan con profundo dolor su fallecimiento e invitan al sepelio de sus restos.
31|10|F|99658|31|10

✝ **ONOFRE RUBEN VIDELA. - Q.E.P.D. - Falleció el 30-X-75.** Su hermano: Aurelio Hugo Videla; hermana política: Gladys Mirtha Moyano, participan con profundo pesar su fallecimiento e invitan al sepelio de sus restos.
31|10|F|99658|31|10

✝ **ONOFRE RUBEN VIDELA. - Q.E.P.D. - Falleció el 30-X-75.** Sus tíos: Elena Salinas de Rivas, Virginia Salinas de Pacheco, Feliciana Salinas de Calderón, Hilda Salinas de Talivera, Albino Salinas y Clemente Salinas y sus respectivas flias., participan con profundo dolor el fallecimiento de su querido sobrino e invitan al sepelio de sus restos.
31|10|F|99656|31|10

✝ **ONOFRE RUBEN VIDELA. - Q.E.P.D. - Falleció el 30-X-75.** Personal de John A. Walker S. A., sucursal Tunuyán, participa el fallecimiento del hermano de su compañero de tareas Sixto Videla e invita al sepelio de sus restos.
31|10|F|99658|31|10

✝ **ONOFRE RUBEN VIDELA. - Q.E.P.D. - Falleció el 30-X-75.** Guillermo Morsucci, Alberto Tula, Zunilda de Guajardo, Tomás Morales, Teresa Torres, Manuel Riveros y Antonio Moyano, participan el fallecimiento del hijo político de su compañera de tareas, Dolores Vergara e invitan al sepelio de sus restos.
31|10|F|99658|31|10

✝ **ONOFRE RUBEN VIDELA. - Q.E.P.D. - Falleció el 30-X-75.** Carlos Torres, Celina Osorio, Alfredo Hernández, Alejandro Muñoz, Bernardo Ballester, Armando Aravena y Juan Aveiro y sus respectivas flias., participan con profundo dolor el fallecimiento de su gran amigo y vecino e invitan al sepelio de sus restos.
31|10|F|99656|31|10

✝ **ONOFRE RUBEN VIDELA. - Q.E.P.D. - Falleció el 30-X-75.** Rodolfina de Quiroga, Parmenia Méndez, María del Carmen Rodríguez, Irma Uvilla, Marcelo Cuello y Oscar Gómez, participan con profundo dolor el fallecimiento del esposo de su ex compañera de tareas e invitan al sepelio de sus restos.
31|10|F|99656|31|10

✝ **ONOFRE RUBEN VIDELA. - Q.E.P.D. - Falleció el 30-X-75.** Ernesto García y flia. y José Gómez y flia., participan con profundo dolor el fallecimiento de su querido y apreciado vecino y amigo e invitan al sepelio de sus restos.
31|10|F|99656|31|10

✝ **ONOFRE RUBEN VIDELA. - Q.E.P.D. - Falleció el 30-X-75.** Director, administración, médicos, enfermeros, auxiliares y choferes del Centro de Salud Nº 91, participan con profundo dolor el fallecimiento del esposo de la compañera de tareas Haydée Velarde e invitan al sepelio de sus restos.
31|10|F|99656|31|10

✝ **ONOFRE RUBEN VIDELA. - Q.E.P.D. - Falleció el 30-X-75.** Ernesto Berna y flia., participan con pesar el fallecimiento de su dilecto amigo e invitan al sepelio de sus restos.
31|10|F|99656|31|10

✝ **ONOFRE RUBEN VIDELA. - Q.E.P.D. - Falleció el 30-X-75.** Narciso Ricardo Rosini y flia., participan con pesar el fallecimiento de su querido amigo y vecino e invitan al sepelio de sus restos.
31|10|F|99656|31|10

✝ **ONOFRE RUBEN VIDELA. - Q.E.P.D. - Falleció el 30-X-75.** Balestra Hnos. y sus respectivas flias., participan con profundo dolor su fallecimiento e invitan al sepelio de sus restos.
31|10|F|99656|31|10

✝ **ONOFRE RUBEN VIDELA. - Q.E.P.D. - Falleció el 30-X-75.** Roberto Balestra, Ricardo Balestra, Mauricio Balestra, Juan Carlos Balestra, Héctor L. Torres, Héctor Gómez, Vicente Núñez, Avelino Sánchez, Heriberto Olmo y Jorge Cassata, participan con pesar el fallecimiento de su ex compañero de trabajo e invitan al sepelio de sus restos.
31|10|F|99656|31|10

✝ **ONOFRE RUBEN VIDELA. - Q.E.P.D. - Falleció el 30-X-75.** Elías Fara y flia., participan con profundo dolor el fallecimiento de su querido amigo e invitan al sepelio de sus restos.
31|10|F|99656|31|10

✝ **ONOFRE RUBEN VIDELA. - Q.E.P.D. - Falleció el 30-X-75.** Sus padrinos, tíos y primos, participan con profundo pesar su fallecimiento e invitan al sepelio de sus restos.
31|10|F|99663|31|10

✝ **ONOFRE RUBEN VIDELA. - Q.E.P.D. - Falleció el 30-X-75.** Delegada Ana María Blanco de Sosa, director técnico, Pablo Guzmán y jugadoras del Club Femenino Barrio Belgrano 2, de Tupungato, participan con profundo dolor el fallecimiento del Sr. tesorero, Don Rubén Videla e invitan al sepelio de sus restos.
31|10|F|99662|31|10

✝ **ONOFRE RUBEN VIDELA. - Q.E.P.D. - Falleció el 30-X-75.** Carlos Velarde y flia., participan con pesar su fallecimiento e invitan al sepelio de sus restos.
31|10|F|99662|31|10

✝ **PABLO PRADO (Sopa) - Q.E.P.D. - Falleció el 30-X-75.** - Sus hijos: Roberto y Manuel; hija política: Angela Nieves Serna; nietos: Gustavo y Miriam; hermana: Julia Prado de Torres; hermano político: Felipe Santiago Torres; sobrinos: Luisa Torres de Ortiz y Martín Ortiz, sobrinos nietos y demás familiares participan su fallecimiento e invitan al sepelio de sus restos hoy a las 11 hs. en el cementerio de Luján. Casa mortuoria: Julia A. Roca 418, Barrio Urquiza, Luján. Servicio Cochería Municipal, Luján.
30|10|F|99659|30|10

✝ **PABLO PRADO (Sopa) - Q.E.P.D. - Falleció el 30-X-75.** - El comisionado municipal, funcionarios, empleados y obreros de la Municipalidad de Luján de Cuyo participan el fallecimiento del padre de su compañero de tareas Roberto e invitan al sepelio de sus restos.
30|10|F|99660|30|10

✝ **PABLO PRADO (Sopa) - Q.E.P.D. - Falleció el 30-X-75.** - El personal de los Filtros Municipales de Luján de Cuyo, Sres: ingeniero Martínez, Norberto Pizarro, Ambrosio Zárate, Roberto Centeno, Dimas Torres, Mario González, Luis Moreno, Felipe Riquelme, Mario Sosa, Domingo Castro, Enrique Palermo, Julio Bracamonte, Hugo Pascualetti, Manuel Pringles, Alfredo Brian, Oscar Deloche, Juan Albarracín y Flias. participan el fallecimiento del padre de su compañero de tareas Roberto e invitan al sepelio de sus restos.
30|10|F|99660|30|10

✝ **PABLO PRADO (Sopa) - Q.E.P.D. - Falleció el 30-X-75.** - El Sindicato de Obreros y Empleados de la Municipalidad de Luján de Cuyo, participa el fallecimiento del padre de su compañero de tareas Roberto e invita al sepelio de sus restos.
30|10|F|99660|30|10

✝ **PABLO PRADO (Sopa) - Q.E.P.D. - Falleció el 30-X-75.** - Hugo Pascualetti, Florencio Pascualetti, José M. Olmedo, Roque Guzmán, Marcelino Lucero Fidel González y Bernardo González y sus respectivas Flias. participan con profundo dolor el fallecimiento del padre de su apreciado y gran amigo Roberto e invitan al sepelio de sus restos.
30|10|F|99660|30|10

✝ **PABLO PRADO (Sopa) - Q.E.P.D. - Falleció el 30-X-75.** - Antonio Nacif, Leopoldo Muñoz, Julio Muñoz, Osvaldo Gabiola, Valentín Méndez, Rafael Verdullo, Lelio Gaia, Carlos Caballero, Luis Cerioni, Pedro Ranaldi, Juan Zingarella, Francisco Caciamani, Luis Pelayo, Luis Candiotto, Felipe Hidalgo, Damián Núñez, Brondo, Mario Silvestrini, Juan Micieli, Humberto Dragoni, y Flias. participan el fallecimiento del padre de su apreciado amigo Roberto e invitan al sepelio de sus restos.
30|10|F|99660|30|10

✝ **PABLO PRADO (Sopa) - Q.E.P.D. - Falleció el 30-X-75.** - Su hermana política, Sara Moyano Vda. de Vera, sus sobrinos: Olga, Coca, Chiquita, Orlando, Chicha y Norma Vera; sus sobrinos políticos: Félix Azcarate, Ernesto Schneiter, Roger Warro, Ana Fernández y Manuel Lucero, participan con profundo pesar su fallecimiento e invitan al sepelio de sus restos.
31|10|C|075|31|10

✝ **PABLO PRADO (Sopa) - Q.E.P.D. - Falleció el 30-X-75.** - El personal de los Filtros Municipales de Luján de Cuyo, participa el fallecimiento del padre de su compañero de tareas Roberto e invita al sepelio de sus restos.
30|10|F|99660|30|10

✝ **PABLO PRADO (Sopa) - Q.E.P.D. - Falleció el 30-X-75.** - Antonio Nacif, Leopoldo Muñoz, Julio Muñoz, Osvaldo Gabiola, Valentín Méndez, Rafael Verdullo, Lelio Gaia, Carlos Caballero, Luis Cerioni, Pedro Ranaldi, Juan Zingarella, Francisco Caciamani, Luis Pelayo, Luis Candiotto, Felipe Hidalgo, Damián Núñez, Brondo, Mario Silvestrini, Juan Micieli, Humberto Dragoni, y Flias. participan el fallecimiento del padre de su apreciado amigo Roberto e invitan al sepelio de sus restos hoy en el cementerio de Godoy Cruz. Casa mortuoria: Tropero Sosa s|n, Barrio La Merced, La Puntilla. Servicio Casa Flores.
31|10|C|078|31|10

✝ **ROSENDO GONZALEZ. - Q.E.P.D. - Falleció el 30-X-75.** - Su hermana política, Sara Moyano Vda. de Vera, sus sobrinos: Olga, Coca, Chiquita, Orlando, Chicha y Norma Vera; sus sobrinos políticos: Félix Azcarate, Ernesto Schneiter, Roger Warro, Ana Fernández y Manuel Lucero, participan con profundo pesar su fallecimiento e invitan al sepelio de sus restos.
31|10|C|075|31|10

PARTICIPACIONES

✝

ENRIQUE ALBERTO
CESAR LAMBERT
Q. E .P. D.
Falleció en Buenos Aires
el 30-X-75
C.A.S.R. y B.P.

Su esposa: Lilia Herminia Vera Arenas de Lambert; sus hijas: María Gracia y Liliana María; sus nietos: Sebastián y María Eugenia; hermana, hermanos políticos, sobrinos y demás deudos, participan con profundo pesar su fallecimiento y que sus restos serán inhumados hoy en la Capital Federal.
31|10|C|058|31|10

✝ **ENRIQUE ALBERTO CESAR LAMBERT. - Q.E.P.D. - Falleció el Buenos Aires el 30-X-75 - C.A.S.R. y B.P.** - Sus sobrinos: José Grosso y Zunilda Quiroga de Grosso; sus sobrinos nietos: Elena y Fernando Grosso Quiroga, participan con hondo pesar su fallecimiento y que sus restos serán inhumados hoy en esa Capital.
31|10|C|

✝ **PABLO PRADO (Sopa) - Q.E.P.D. - Falleció el 30-X-75.** - Sus hijos políticos: Enrique Pérez, Sindulfo Sosa; sus hermanos: Camilo, Pedro, María González, hermano político, primos, sobrinos, nietos y demás deudos, participan su fallecimiento e invitan al sepelio hoy a las 16 en el cementerio de Godoy Cruz. Casa mortuoria: Tropero Sosa s|n, Barrio La Merced, La Puntilla. Servicio Casa Flores.
31|10|C|078|31|10

✝ **ROSENDO GONZALEZ. - Q.E.P.D. - Falleció el 30-X-75.** - Su hermana política, Sara Moyano Vda. de Vera, sus sobrinos: Olga, Coca, Chiquita, Orlando, Chicha y Norma Vera; sus sobrinos políticos: Félix Azcarate, Ernesto Schneiter, Roger Warro, Ana Fernández y Manuel Lucero, participan con profundo pesar su fallecimiento e invitan al sepelio de sus restos.
31|10|C|075|31|10

✝ **PABLO PRADO (Sopa) - Q.E.P.D. - Falleció el 30-X-75.** - Antonio Nacif, Leopoldo Muñoz, Julio Muñoz, Osvaldo Gabiola, Valentín Méndez, Rafael Verdullo, Lelio Gaia, Carlos Caballero, Luis Cerioni, Pedro Ranaldi, Juan Zingarella, Francisco Caciamani, Luis Pelayo, Luis Candiotto, Felipe Hidalgo, Damián Núñez, Brondo, Mario Silvestrini, Juan Micieli, Humberto Dragoni, y Flias. participan el fallecimiento del padre de su apreciado amigo Roberto e invitan al sepelio de sus restos.
30|10|F|99660|30

Fue inaugurada la Escuela de Gastronomía y Hotelería

Durante una conferencia de prensa que se realizó ayer pasadas las 13, en el Plaza Hotel, el ministro de Cultura y Educación, profesor Dardo S. Olguín, dejó oficialmente inaugurada la Escuela de Hotelería y Gastronomía de la Provincia.

En el acto habló, en primer lugar, el profesor Olguín, que anunció "con verdadera satisfacción, no sólo de funcionario, sino también de educador y de hombre de Mendoza, la concreción de esta idea que hace mucho tiempo queríamos poner en práctica: la Escuela de Hotelería y Gastronomía de Mendoza. Esto es posible gracias al entusiasmo con que impulsó el proyecto el sindicato que agrupa a los trabajadores de la gastronomía y hotelería y muy especialmente a la acción de sus dirigentes'

"La escuela —continuó el profesor Olguín— no sólo servirá para que un grupo de hombres y mujeres mejoren sus condiciones salariales. Posibilitará, además, que se capaciten y perfeccionen para cumplir más acabadamente con sus tareas".

Explicó el ministro que la escuela tiene una meta más ambiciosa: "si bien la formación del personal gastronómico y hotelero es ya un objetivo que vale la pena encarar con seriedad y honestidad, la acción del establecimiento apunta al mejoramiento de los servicios para los turistas. En definitiva, quien se beneficiará con estos logros será la provincia".

El segundo orador fue el señor Mario Pacheco, secretario general de UTGRA y secretario gremial de la CGT regional Mendoza, quien agradeció a las autoridades de la Intervención la creación de la escuela "que posibilitará que gastronómicos y hoteleros se capaciten integralmente para el desempeño de sus respectivas tareas y cumplan más eficientemente con el rol que les toca desempeñar en nuestra sociedad".

El señor Pacheco también agradeció al secretario general de la CGT, señor Carlos Arturo Mendoza, "ya que esto que hoy nace a la luz fue un proyecto que se elaboró cuando el señor Mendoza ocupaba la vicegobernación de la provincia".

Durante el acto realizado en el salón de los espejos del Plaza Hotel.

El acto quedó clausurado con las palabras del señor Mendoza quien dijo textualmente que "pese a la distorsión de algunos servidores de la prensa que no están al servicio del país, el movimiento obrero organizado está en un camino positivo, pues no conocemos otro gremialismo más que el que nos enseñó Perón. Hace unos días entregamos becas a quienes necesitan seguir sus estudios y no cuentan con los recursos para ello; hoy llegamos a esta inauguración que en el futuro dará realce a Mendoza, tanto en su faz progresiva como en su faz turística.

"El movimiento obrero —dijo— no es sectario ni excluyente. Sólo trata de obrar para el bien de la provincia y de nuestro país".

Los asistentes

Asistieron al acto los ministros de Cultura y Educación, profesor Dardo S. Olguín y de Economía, doctor Roberto Mosso Furlotti; los secretarios generales de la CGT y 62 Organizaciones, señores Carlos Mendoza y Manuel H. López; el secretario general de UTGRA, señor Mario Pacheco; subsecretarios, directores de reparticiones y gremialistas.

Clausúrase hoy el simposio de Medicina Interna

En la sala del micro cine de la Municipalidad se realizará hoy a las 11 la reunión de clausura del "6º Simposio Nacional de Medicina Interna", que organizó la Sociedad Argentina de Progresos en Medicina Interna, con el auspicio de la Academia Nacional de Ciencias, de la Facultad de Ciencias Médicas de la Universidad Nacional de Cuyo; la Sociedad Médica de San Juan y la Sociedad de Medicina Interna de Mendoza.

Los discursos de clausura estarán a cargo de los doctores José L. Minoprio, Hugo Abitbol, Rodolfo Muratorio, Carlos M. Mazzei y Félix Puchulu.

Entrega del premio Essex

Previo a los discursos de clausura, se procederá a la entrega del premio Essex que este año le correspondió a la Sociedad de Medicina Interna, que a su vez lo otorgó al doctor Arturo Oñativia y sus colaboradores por el trabajo: "Bocio y cretinismo endémico en Salta". En esta circunstancia, el doctor Oñativia se referirá a ese trabajo.

Delibera en Buenos Aires el comité del río Colorado

"Sacrificio para el logro de objetivos superiores"

BUENOS AIRES, 30. — (De nuestra Corresponsalía). — "La solución que exige el río Colorado implica un gran sacrificio en beneficio de objetivos superiores, como el de la unidad nacional", afirmó el secretario de Recursos Naturales y Ambiente Humano, ingeniero agrónomo Lucas A. Tortorelli, al inaugurar una reunión extraordinaria del Comité Consultivo del Río Colorado, con la presencia de funcionarios del Ministerio del Interior, de la Subsecretaría de Recursos Hídricos y ministros de las provincias de Buenos Aires, La Pampa, Mendoza, Neuquén y Río Negro.

Tras recordar que el aprovechamiento del río Colorado es un problema que subsiste desde hace casi cincuenta años, el ingeniero Tortorelli afirmó que ese curso hídrico deberá ser una fuente de desarrollo, de riquezas y de realizaciones comunes. "Es por ello —añadió— que, respetuosos de la jerarquía política y constitucional de todas y cada una de las provincias aquí representadas, procuramos limar asperezas como un aporte honesto para el argentino de hoy y de mañana". Señaló, finalmente, que de las jornadas que se desarrollan "debe surgir, en definitiva, un panorama claro con los matices que permitan adoptar la decisión política final que estamos buscando desde hace casi medio siglo".

Las deliberaciones del comité consultivo, que se desarrollan en la sede de la Secretaría de Estado de Recursos Naturales y Ambiente Humano en esta capital, finalizarán el viernes por la tarde. En su transcurso se analizará un programa único de habilitación de áreas de riego y distribución de caudales y, a la vez, se considerarán los términos de un convenio para el aprovechamiento del río Colorado y la creación de un ente interjurisdiccional encargado de su puesta en marcha.

Aspectos del programa

El programa único que analizan las provincias, a propuesta de la Subsecretaría de Recursos Hídricos, incluye la definición de una serie de aprovechamientos y sus dimensiones a partir de pautas de factibilidad producidas por el Instituto Tecnológico de Massachusetts, con la participación de técnicos argentinos. Consiste, esencialmente, en la identificación de un conjunto de aprovechamientos, entre todos los posibles, y la definición de su dimensionamiento teniendo en cuenta los objetivos de uso eficiente del recurso hídrico, la prioridad de abastecimiento de poblaciones y la contribución de los aprovechamientos del agua a la integración territorial. Incluye alternativas mutuamente excluyentes de distribución de caudales del río Colorado para su consideración a nivel político, que han sido elaboradas mediante el trabajo conjunto de técnicos provinciales y nacionales. En el caso del riego, las superficies máximas se calculan teniendo en cuenta costos razonables para los sistemas de conducción, llegándose a la conclusión de que el área susceptible de tal beneficio, dentro de la cuenca, asciende a 762.690 hectáreas. Los embalses posibles totalizan un volumen de 32.900 hectómetros cúbicos, excediendo lo necesario para una regulación integral del río a los fines de la irrigación.

En el proceso de selección final de alternativas de distribución de caudales, no se contempló la producción hidroeléctrica en la cuenca, dado que ulteriores aprovechamientos energéticos no afectarán los caudales derivados para riego, siempre que se prevean los embalses compensadores correspondientes. En lo general, el informe que se estudia señala que en el río Colorado la eficiencia económica y la integración territorial no son objetivos conflictivos. La forma definitiva del programa único será dada en estas sesiones de trabajo, con vistas a una reunión de los gobernadores de las cinco provincias ribereñas, que, oportunamente, convocará el Poder Ejecutivo nacional.

Participantes de la reunión

Los organizadores de la reunión extraordinaria del comité consultivo del río Colorado suministraron la nómina de las personalidades asistentes a la deliberación. Por el Ministerio del Interior concurre el director general de Provincias, señor Jorge Bolívar; por la Secretaría de Estado de Recursos Naturales y Ambiente Humano, el ingeniero Lucas A. Tortorelli; el subsecretario de Recursos Hídricos, doctor Julio Huidobro Saravia; ministros provinciales de Buenos Aires (Obras Públicas, arquitecto Alberto Liberman); La Pampa (Obras Públicas, señor Santiago Covella); Mendoza (Obras y Servicios Públicos, ingeniero Marcos Juárez); Neuquén (Economía y Obras y Servicios Públicos, ingeniero Pedro Salvatori, y subsecretario de Obras Públicas, ingeniero Silvio Toselli) y Río Negro (Obras y Servicios Públicos, ingeniero José Iogna). También participan delegados permanentes en el comité consultivo integrado por las cinco provincias ribereñas del río Colorado. Por Buenos Aires concurre el ingeniero Norberto Kugler; por La Pampa, el agrónomo Edgard Morisoli; por Mendoza, ingeniero Néstor A. Arias; por Neuquén, arquitecto Ricardo Bialous, y por Río Negro, ingeniero Raúl Barres.

Profesionales de la salud denunciaron al Interventor la rebaja de sus sueldos

Miembros de la comisión directiva del Círculo Médico de Mendoza, encabezados por su vicepresidente, a cargo de la presidencia, doctor Carlos Segura Villanueva, entrevistaron ayer al interventor federal, doctor Luis María Rodríguez.

Le plantearon la situación que se originará cuando se efectivice el pago de salarios a los profesionales de la salud que cumplen funciones en organismos de la provincia, ya que no tienen seguridades de que se les vaya a aplicar las escalas que determinó la comisión constituida al respecto.

De ser así, percibirán el 130% en lugar del 161%, como se ha fijado para el resto de la administración pública provincial.

En ese sentido, le solicitaron una clarificación del panorama, ya que de no ocurrir del modo señalado, —dijeron— habrá un factor irritativo que perjudicará las relaciones a ese nivel y que se desea evitar por todos los medios.

Durante una conversación informal mantenida con nuestros cronistas, los mencionados profesionales recordaron que, luego de concluida la anterior huelga de médicos que trabajan en establecimientos oficiales, quedó integrada una comisión mixta cuya finalidad primordial era elaborar las nuevas escalas salariales que serían sometidas posteriormente a consideración de las autoridades nacionales. Por distintas circunstancias (no bien explicadas), esas escalas no fueron remitidas, lo que motivó que en el momento de procederse a la actualización de sueldos se tuvieran en cuenta los guarismos que regían anteriormente y no los pretendidos.

La reciprocidad necesaria

"Nosotros estamos firmemente dispuestos a luchar para obtener un arreglo y hacer todo lo necesario para llegar a él sin tener que recurrir a medidas de fuerza —declaró el doctor Segura Villanueva— pero necesitamos que, recíprocamente, se evidencie una ampliación comprensión hacia nuestra actitud".

Señalaron los directivos que habían mantenido contactos previos con funcionarios del Ministerio de Hacienda, quienes explicaron que no eran responsables de la demora observada en elevar las escalas, a pesar de lo cual se analizan todas las posibilidades de solucionar esa situación.

Para apoyar sus razonamientos, pusieron un ejemplo que ilustra cómo se concretará esa rebaja salarial. Un médico que figura en grado uno —citó el doctor Sánchez Quintana— percibía 7.532 pesos mensuales. De aplicarse la nueva escala esa cifra se reducirá a 7.000.

Posteriormente, los periodistas entrevistaron al doctor Antonio Loyola, subsecretario de Salud Pública, quien anticipó su propósito de adoptar las medidas adecuadas para obrar con estricto sentido de justicia. "No creo conveniente formular ninguna declaración al respecto ya que lo importante es estudiar serenamente la situación para obrar sin demora", agregó.

Festividades de dos santos americanos

En la basílica de Santo Domingo tendrán lugar las celebraciones de los santos Martín de Porres y Juan Macías.

Mañana habrá misas a las 8, 10 y a las 12. A las 20.30 se realizará un oficio religioso para rogar especialmente por los celadores escolares, quienes tienen en San Martín de Porres a su patrono y protector.

El lunes, día de la festividad de San Martín de Porres, habrá misas a las 9 y a las 18.30. A partir de las 20, se desarrollará una procesión con la imagen del santo y al finalizar la marcha, tendrá lugar una misa cantada con sermón y veneración de sus reliquias.

San Juan Macías y San Martín de Porres, ambos dominicos, fueron beatificados en 1839. El 28 de setiembre de este año, el papa Paulo VI canonizó a San Juan Macías. En esa oportunidad Su Santidad dijo: "El maravilloso amor al prójimo de San Juan Macías fue ante todo, el fruto de su profunda y viva fe. Su fervorosa devoción se dirigió en particular hacia la Santa Eucaristía y el rosario".

Se riegan calles con agua potable

En forma ya habitual falta agua potable en diversos lugares del gran Mendoza y, especialmente, en una amplia zona de Las Heras, en los barrios que se surten de la cañería que lleva el líquido a la Base Aérea. Esto afecta tanto a las conexiones domiciliarias que ya tienen algunos barrios, —el Independencia del citado departamento— como a los grifos públicos existentes en la zona.

Una de las causas expuestas por Obras Sanitarias de la Nación, es que se han producido averías en válvulas e instalaciones que tiene en la zona Oeste. Los trabajos se realizan normalmente en esta época del año, y se aprovecha también para limpieza de piletas.

Pero existe una situación que llama la atención, que también contribuye a la escasez y que, aunque así no fuera, no puede estimarse lógica, porque es un problema oneroso y además, afecta al consumidor en general y a los costos de explotación de la repartición nacional mencionada.

Nos referimos al riego de calles con agua potable. Hay varias comunas que la utilizan con esos fines, especialmente la de Capital y la de Las Heras. En averiguaciones efectuadas tanto en OSN, Vialidad Provincial y Comuna de Las Heras, surge la información de que, efectivamente, se utiliza agua potable suministrada por Obras Sanitarias de la Nación.

Según esta repartición, se han instalado mangas en lugares estratégicos de ciudad y departamentos, para uso exclusivo de Vialidad Provincial, la que según se nos informó en este último organismo, son para tomar agua potable y distribuirla a viviendas cuyos propietarios la solicitan para uso doméstico. Otro tanto harían las comunas.

Pero también se nos ha informado, y al parecer esto no estaría en conocimiento de OSN., tanto Vialidad como las comunas riegan las calles con esa misma agua, especialmente las de tierra. Las mangas tienen un medidor, que sirve a OSN, para el cobro del servicio. Este organismo no habría autorizado su uso para riego. Según la Comuna de Las Heras, sí lo están, al menos ese municipio. Hemos controlado el uso de la manga que existe en calle Independencia esquina Olascoaga de ese departamento. La Comuna cargaría sus tanques de 6 a 7, y el resto del día lo haría Vialidad, según los inspectores consultados en la Municipalidad, pero hemos visto sus camiones tanques no sólo a esa hora, sino también fuera de ellas, cuando también lo hacía Vialidad.

Esa manga tiene el medidor averiado y no se puede calcular el consumo. Es más, hemos observado que algunos conductores de esos camiones, descansan dentro de la cabina de los vehículos y al llenarse el tanque se desborda, cubriendo de agua y formándose barro en un amplio sector, lo que obliga a los coches de la línea 6, a detenerse muchos metros antes de la esquina o trasponerla, para el descenso y ascenso de pasajeros. Por ese motivo, se ha cubierto ese sector con ripio.

Los mismos informantes de la Comuna lasherina, dicen que no pueden emplear el agua de los canales, para el riego, porque deteriora las bombas y hay que repararlas cada seis meses. Ante la consulta correspondiente, no pudieron decir qué sale más caro, si reparar las bombas o pagar el agua potable: OSN, dice que les cobra un canon por ese consumo, de acuerdo con lo que marcan los medidores.

La manga que tiene OSN, frente a su edificio, surte sin medidor a camiones tanques. Provee (esa sola) a unos 25 camiones tanques por día, de unos 5.500 litros cada uno, lo que hacen una cifra aproximada de 140.000 litros por día de agua potable, necesaria para el consumo personal, que se vuelca en su mayor parte, en las calles. Recordamos que existen varias de ellas en distintos lugares.

Se estima que el uso de agua potable para riego de calles, autorizado o no, es además de antieconómico para el contribuyente, inaceptable desde cualquier punto de vista, especialmente en verano. Recordamos la campaña de OSN, con la que insiste periódicamente para que no se rieguen jardines (que al fin de cuentas son un adorno edilicio) y se reparen las canillas, "porque esa gota permanente de agua desperdiciada, deja sin el líquido elemento a otro usuario". Pero esa gota de agua puede alcanzar unos 10 litros cada 24 horas, cifra insignificante comparada con la de una manga, que "desperdicia" unos 140.000 litros diarios.

Aumento del gasoil y tarifas de transporte

"Hemos comenzado a estudiar la incidencia que el nuevo precio del gas-oil tendrá en los distintos factores que intervienen en el transporte automotor para, recién entonces, encarar las gestiones correspondientes".

La respuesta —expresada por un representante de AUTAM a cronistas de nuestro diario— salió al paso de las versiones que desde ayer circularon insistentemente en nuestro medio y que alertaban sobre la inminencia de un reajuste de las tarifas en los servicios colectivos de transporte. Esas mismas versiones daban por sentado que ya se había solicitado el aumento ante el Ministerio de Obras y Servicios Públicos de la Provincia.

Esto último no fue así, ya que los cronistas acreditados en Casa de Gobierno pudieron comprobar que ninguna delegación de la entidad empresaria concurrió a esa área de trabajo.

De todas maneras, lo cierto es que en AUTAM no se descarta la posibilidad de un aumento en el precio de los boletos. Interrogados sus directivos sobre el monto que podría alcanzar el reajuste, sostuvieron que ello era prematura ya que previamente deberá completarse el análisis de los costos de explotación, para lo cual se están acumulando los elementos de consulta. Por otra parte, es esperada la llegada del titular de la entidad, señor Antonio Cejudo, quien regresará hoy a Mendoza.

"Hay que tener en cuenta que no sólo es importante el incremento del gas-oil como factor directamente relacionado con la movilidad de los vehículos de las distintas líneas —reflexionó un vocero de la entidad—, sino que debe evaluarse la influencia que tendrá en el tránsito de camiones que une Mendoza con Buenos Aires. Habrá que esperar las tarifas que presente la asociación que nuclea a los propietarios de camiones para ver cómo se trasladan hacia el público que, desgraciadamente, es quien debe soportar todas estas medidas".

Asesorarán a inspectores del río Mendoza

El Departamento General de Irrigación invitó a los inspectores de cauces del río Mendoza a la reunión que se realizará hoy a partir de las 9, en la Subdelegación ubicada en la Estación Terminal, sector Oeste, primer piso.

En su transcurso, una comisión de agentes de la Subdelegación, especialmente designada por la repartición, brindará instrucciones y asesoramiento general, con motivo de la inminente presentación anual de las formulaciones presupuestarias para el ejercicio 1976.

Jubilaciones

Caja de Trabajadores Autónomos. — Informóse que la reunión de la comisión directiva, que debía realizarse pasado mañana, ha sido suspendida a raíz de la asamblea general ordinaria que se llevará a cabo el 9 de noviembre a las 9.30. Esta reunión tendrá lugar en la sede de la Casa del Jubilado, calle Paso de los Andes 1268, ciudad.

Centro Mutual de Jubilados y Pensionados Civiles Nacionales. — Con motivo del feriado de mañana, la reunión que debía realizar la comisión directiva fue diferida para el 8 a las 17.30. Se llevará a cabo en Paso de los Andes 1266, ciudad.

Celébrase hoy el Día Universal del Ahorro

Hoy, fecha en que se cumple otro aniversario del Primer Congreso Internacional del Ahorro, se celebra el Día Universal del Ahorro. En nuestro país los actos estarán a cargo de la Caja Nacional de Ahorro y Seguro, que llevará a cabo diversos actos en cada provincia.

En Mendoza, el acto central se cumplirá a partir de las 11, en el local de la escuela "Juan A. Serú", de General Gutiérrez, con asistencia de autoridades de la Caja y de la comuna de Maipú. En su transcurso se premiará a los alumnos con certificados de ahorro y se hará una donación de útiles y material didáctico para el establecimiento.

A nivel nacional, la Caja dejará inaugurada hoy una sucursal en la ciudad de Necochea, y llevará a cabo actos en todas sus filiales "que tiendan a inculcar —se indicó— sobre todo en la juventud la idea rectora del ahorro".

Informó además la entidad que "para que ese ahorro del pueblo no se desvalorice por efectos de la inflación, la Caja Nacional de Ahorro y Seguro implantó en su casa central y en la mayoría de sus sucursales el sistema de ahorro ajustable, que permite mantener el valor adquisitivo inicial de los capitales ahorrados, mediante el ajuste del capital y de la renta que éste produzca, de acuerdo al nivel de precios mayoristas nacionales no agropecuarios".

Se agrega que el nuevo sistema fue recibido favorablemente por los ahorristas "lo que ha permitido que su cartera al 30 de setiembre pasado se halle integrada por un capital de $ 104.000.000.000 moneda nacional".

Por otra parte, la entidad tiene proyectado ampliar sus instalaciones en un edificio anexo a su casa central, en la Capital Federal. Finalmente, expresa la información que "todas estas realizaciones en materia de nuevas sucursales y ampliaciones están contempladas en el plan de expansión y es demostración elocuente de que la actividad previsora del ahorro es practicada por la gran mayoría del pueblo argentino".

Rige desde hoy el sistema de codificación postal

A partir de hoy se encuentra en vigencia en todo el país el sistema de codificación postal implantado por la Empresa Nacional de Correos y Telégrafos (ENCOTEL). El método consiste en asignar un número indicativo a cada localidad del interior y a sectores, determinados por calles y altura, de la ciudad de Buenos Aires. Fundamentalmente, con la puesta en marcha del sistema, se otorgará mayor seguridad y especialmente celeridad a los envíos postales.

Para ampliar detalles sobre la novedad, directivos del Distrito Mendoza de Correos ofrecieron una conferencia de prensa. La información estuvo a cargo del jefe interino del Distrito 8, señor Víctor Ignacio Moyano; el jefe interino de Despacho, señor Nerio José Franconi; el jefe de Explotación, señor José Enrique Fermani y el encargado Postal, señor Carlos Guevara.

Señaló en primer término el señor Moyano la importancia que reviste para el ordenamiento postal en nuestro país el sistema implantado y enfatizó al respecto "el éxito de esta trascendente experiencia, que está vigente ya en numerosos países de todo el mundo, depende fundamentalmente de que el público utilice los números postales, consignándolos en la correspondencia que expide".

Conferencia de prensa en Correos.

El usuario deberá colocar, antes del nombre de la ciudad o localidad del destinatario, el número de codificación que corresponde a ese lugar y también deberá poner su propio número como remitente.

Los códigos correspondientes a cada destino se obtendrán en la "Guía de Números Postales" que ENCOTEL ha distribuido en todas sus dependencias del país, donde puede ser libremente consultada. Además, la empresa ha entregado ya ejemplares de la Guía a los grandes impositores de correspondencia y esa distribución será extendida paulatinamente a mayor número de usuarios.

Agregó el funcionario que el curso del despacho y distribución de la correspondencia que cuente con su codificación se verá acelerado, mientras que la restante sufrirá una relativa demora.

Movimiento postal

El señor Franconi refirióse luego a los motivos que llevan a la elección del sistema. Explicó que la empresa afronta un movimiento de entre 80 y 90 millones de piezas postales mensuales, volumen que tiene un crecimiento de entre el 2 y el 4% anual según las temporadas: "Esa cifra determinó la necesidad de agilitar el transporte de la correspondencia y así se fue remplazando cada vez en mayor medida el envío por tren para optar por el avión. A ello siguió en nuestro distrito una reestructuración de las redes postales internas. Ahora, ante el constante aumento del volumen de la correspondencia se hace necesario mantener abiertas las bocas de recepción por el mayor lapso posible y que disminuya el tiempo que se destina a la clasificación. Para ello lo más conveniente era mecanizar todo el proceso".

Esa mecanización, ya implantada en el Centro Metropolitano de Buenos Aires, se irá extendiendo progresivamente al resto del país con la incorporación de los equipos necesarios. Para el funcionamiento de esa maquinaria se requiera contar con la codificación y también con un tamaño de sobre que se denomina "normalizado" y que se irá sugiriendo para su uso masivo. El tamaño mínimo en ese sentido es de 9 por 4 centímetros y el máximo de 12 por 23½ centímetros.

Respecto de las guías para consultar los números postales amplió el señor Franconi que podrán ser consultadas en todas las oficinas y estafetas de Correos y también podrá efectuarse la consulta al cartero, ya que cada uno llevará siempre un ejemplar para estos casos.

La clasificación

Para la codificación el país fue dividido en nueve regiones y la numeración parte del 1.000 para llegar al 9.999, con reserva para asignar número a futuras ciudades o localidades. Explicó el señor Guevara que la división del país se hizo sobre la base de la red de comunicación postal y no geográficamente. El número de código es de cuatro cifras "y dada una de esas cifras encierra una información y establece un ordenamiento. Mendoza está integrada en la región cuya cabecera es Córdoba, ciudad ésta que tiene asignado el número 5.000. Nuestra ciudad es cabecera de territorio y se identifica con el número 5.500. La tercera cifra indica la circunscripción y la cuarta, la localidad de que se trata".

Los directivos anunciaron que la semana próxima se habilitarán mesas de información en el hall del Correo Central a fin de proporcionar amplio asesoramiento a los usuarios.

Agregaron que en la tarea de ampliar los sectores de la población que reciben información sobre el sistema "se ha contado con la valiosa colaboración de la Dirección de Difusión de la Provincia, que ha posibilitado la distribución de guías, campañas cumplidas en establecimientos educacionales y otras formas de propagandizar el sistema". Se insistió finalmente en la necesidad de que el público preste su colaboración y posibilite así el funcionamiento pleno "lo que redundará en beneficio de todos, ya que el servicio postal se verá profundamente mejorado sin duda alguna".

Ruiz Díaz disertará sobre Borges

El doctor Adolfo Ruiz Díaz, disertará hoy sobre Jorge Luis Borges. El reciente miembro de la Academia Argentina de Letras ofrecerá una charla titulada "El Borges de la madurez".

Tendrá lugar hoy, a las 19, en el instituto superior del profesorado "San Pedro Nolasco", Córdoba 422, Mendoza.

De este modo, el organismo educacional continúa su ciclo sobre las figuras más importantes de las letras argentinas e hispanoamericanas.

Expondrán en la Casa de Fader alumnos primarios

Esta tarde a las 18 en el Museo Provincial de Bellas Artes "Emiliano Guiñazú", Casa de Fader, tendrá lugar el acto inaugural de la exposición de pintura de alumnos de nivel primario. La muestra es organizada por la subcomisión de estética (área plástica) del Ateneo de Colaboración Técnico Docente de la Región Norte, sección "E" de Godoy Cruz, y cuenta con el auspicio de la subsecretaría de Cultura y de la Dirección General de Escuelas. Durante la ceremonia usarán de la palabra el ministro de Cultura y Educación, profesor Dardo Salomón Olguín y el inspector técnico escolar, señor Bruno Villegas. Posteriormente, los asistentes recorrerán la muestra.

Participan de la exposición alumnos de las escuelas números 51 "Guillermo Rawson"; 52 "Julio Lemos"; 56 "Tomás Godoy Cruz"; 57 "Julio Leónidas Aguirre"; 61, "República del Perú"; 62, "Victoriano Montes"; 64, "Hortensia Correa de Lemos"; 65, "Avelino Maure"; 68, "Severo Gutiérrez del Castillo"; 69, "Fragata Sarmiento"; 74, "1º de Febrero"; 49, "Nuestra Señora del Rosario" y 84, "Padre Valentín Bonetti", todas del departamento Godoy Cruz.

El acto incluye, además, un espectáculo artístico a cargo de los alumnos de las escuelas que participan en la muestra.

Fueron invitadas a concurrir autoridades civiles, militares y eclesiásticas, de la CGT y de las 62 Organizaciones.

Horario en el cementerio para los días 1º y 2

La Municipalidad de la Capital, a través de la Dirección de Servicios Especiales, comunicó que con motivo de las celebraciones de los días de Todos los Santos y Fieles Difuntos, mañana y el domingo el horario para concurrir al cementerio capitalino será de 8 a 20.

Ese horario se mantendrá en forma corrida para facilitar la presencia de la población en la necrópolis.

Feliz Verano!
Conserve su silueta
Auromassage
GRANT
6 meses sin interés
Financiación hasta 15 meses
POR PAGO CONTADO
20 % DE DESCUENTO
HELADERAS 10 % Dto.
Rafael Grzona
PEDRO MOLINA 19

TOME Cachamaí
A TODA HORA HACE BIEN

LA ASOCIACION VIAJANTES DE MENDOZA
Convoca a todos los viajantes a la
ASAMBLEA GENERAL
que se llevará a cabo el día de la fecha, a las 20.30 hs., en su sede gremial en la cual se informará sobre la HOMOLOGACION DEL CONVENIO.
31|10|F|23256|31|10

La del horno autolimpiante.
COCINA CORALLINE ARTHUR MARTIN
EXCLUSIVAMENTE EN SUS AGENTES

SCUDERIA 80 ANUNCIA LOS GANADORES DE SEPTIEMBRE.
Nómina de adjudicatarios de los Grupos Zonales Andinos.

GRUPO	ORDEN	NOMBRE	LOCALIDAD	CONCESIONARIO	ADJUDICADO POR
131/A	39	CEBALLOS, Oscar	San Juan	ITALMOTOR	Sorteo
131/A	59	SEGOVIA, José A.	San Juan	ITALMOTOR	Licitación
132/B	41	Contrato Nº 25329	Capital	VENTA DIRECTA	Sorteo
132/B	67	CASTILLO, Esteban	San Juan	ITALMOTOR	Sorteo
174/A	39	HERNANDEZ, Yolanda	San Juan	ITALMOTOR	Sorteo
174/A	76	MUT, Vicente	San Juan	ITALMOTOR	Sorteo
174/A	50	PICCO, Luis R.	V. Mercedes S. Luis	RODRIGUEZ Y S.	Licitación
227/B	06	CABALLI, Raúl Angel	San Juan	ITALMOTOR	Sorteo
227/B	71	HERRERA, Ramón	San Luis	DOVECAR	Licitación
227/B	70	ALCARAZ, Domingo	San Juan	DOVECAR	Sorteo
239/A	16	SOLER, Mario A.	Catamarca	CONDECAT	Sorteo
239/A	En curso de verificación por duda de transferencia.				
261/B	38	FRAGAPANE, José D.	Mendoza	V. E. ZANETTINI	Sorteo
261/B	08	PALMAROCHI, Julio César	Tunuyan Mendoza	ZANETTINI TUNUYAN	Sorteo
261/B	23	CALVO, Raúl Tomás	V. Mercedes S. Luis	RODRIGUEZ Y S.	Sorteo
277/A	23	ALCAZAR S.A.	Catamarca Cdad.	CONDECAT	Sorteo
277/A	22	OJEDA, Benicio M.	Catamarca	CONDECAT	Sorteo
306/B	62	OCELLI, Ana	Mendoza	V. E. ZANETTINI	Sorteo
306/B	55	TOLEDO, Margarita	Mendoza	CONDECAT	Sorteo
338/A	71	BARRERA, Luisa Silvia	Mendoza	V. E. ZANETTINI	Sorteo
338/A	67	LOPEZ, Mirta Inés	Mendoza	V. E. ZANETTINI	Licitación
347/B	09	LLOSA, Alfonso	Mendoza	V. E. ZANETTINI	Sorteo
347/B	02	DE LUCIA, Ramiro Fernan	Mendoza	V. E. ZANETTINI	Licitación
352/B	19	MUÑOZ, Sergio Heber	Tunuyan - Mendoza	ZANETTINI TUNUYAN	Sorteo
352/B	72	FASULO, Amilcar Jesús	San Luis	DOVECAR	Licitación
363/A	14	LARA, Dosue	San Juan	ITALMOTOR	Sorteo
363/A	35	CAMPANELLO, Elsa E.	Mendoza	V. E. ZANETTINI	Licitación
132/B	43	GUIMARAES, Osvaldo	San Juan	ITALMOTOR	Licitación

SCUDERIA 80 Plan de Ahorro

ADMINISTRACION DE GRUPOS CERRADOS S. A. DE AHORRO PARA FINES DETERMINADOS. Personería Jurídica acordada por resoluciones de la Secretaría de Estado de Justicia de la Nación Nº 6471 de fecha 28/12/67 y Nº 1686 de fecha 27/8/68. Planes aprobados por Resolución de la Inspección General de Personas Jurídicas de la Nación Nº 0121 de fecha 10/1/72, y Nº 0002 del 30/12/74. Entidades aseguradoras Sud América Terrestre y Marítima - La Rural S.A. - Libertad Cía Argentina de Seguros S.A. - Sud América Cía. de Seguros de Vida S.A.

El Ford Falcon semidesmantelado, encontrado en una de las casas allanadas.

Fueron capturados dos ladrones de vehículos

Luis Oscar Sánchez

Carlos Martínez

Miembros de la sección Sustracción de Automotores de la Dirección de Investigaciones lograron arrestar a dos individuos dedicados al robo y desmantelamiento de vehículos. Se trata de Carlos Roberto Martínez (a) "El Polaco", residente en Italia 249, de Las Heras, y Luis Oscar Sánchez (a) "Cara de Angel", con vivienda en Ricardo Villanueva 243, de Capital.

De acuerdo a la información proporcionada por la policía, se realizó un allanamiento en la vivienda de Martínez, en donde se encontró un automóvil Ford Falcon parcialmente desmantelado, propiedad del señor Alejandro Agustín Livellara, residente en la Sexta Sección, de ciudad, a quien le robaron el auto el 23 de setiembre pasado.

Añade el comunicado que Martínez era el encargado de desarmar los coches, mientras que el cómplice —empleado en YPF— se dedicaba a la venta de las piezas como repuestos. Sánchez llegó a consumar sus propósitos, pues vendió algunos elementos a distintas personas. Las piezas fueron secuestradas por la policía.

Los delincuentes fueron puestos a disposición del juez de instrucción de turno, mientras se investigan otros hechos similares de los cuales serían autores los detenidos, según se afirmó.

FIDEOS
ONETO
Desea relacionarse con importantes firmas distribuidoras de artículos alimenticios que cuenten con depósito y organización de venta, a fin de otorgar la representación exclusiva de sus productos en el área de Rosario y Gran Rosario.
Dirigirse por carta fundando amplias referencias a:
Av. SAN MARTIN 2909
BUENOS AIRES
31|10|F|31|10|D

Trágico fin de una despedida de soltero

Aunque sin confirmación oficial, trascendió que un joven mendocino, suboficial del Ejército, había perdido la vida en Buenos Aires a consecuencia de graves quemaduras, al quedar envuelto su cuerpo en llamas cuando pretendía quitarse la brea con que sus compañeros lo habían impregnado durante una fiesta, a raíz de su próximo casamiento.

La víctima de la trágica despedida de soltero es el cabo primero Angel Oscar Bressan, con domicilio en Mendoza, en calle Joaquín V. González 574, Dorrego, quien pertenecía al regimiento de Ciudadela en la provincia de Buenos Aires.

Días pasados, probablemente el lunes, compañeros del militar decidieron ofrecerle una demostración a raíz de su anunciado casamiento, que se iba a celebrar próximamente con la señorita Adela Stotah. La reunión culminó cuando los amigos de Bressan lo impregnaron con brea, pese a su lógica oposición. El joven entonces decidió limpiarse, por lo que optó por rociarse el cuerpo con nafta eliminando así el alquitrán. Se ignora qué ocurrió luego. Aparentemente, Angel Oscar se dispuso a tomar un baño de agua caliente, pero ante el estupor de quienes habían participado en la demostración, el joven se vio envuelto en llamas. Las lesiones sufridas, de extrema gravedad, le causaron su deceso poco después. El suboficial fue trasladado a nuestra provincia, y anteayer sus restos fueron sepultados en el cementerio de Godoy Cruz.

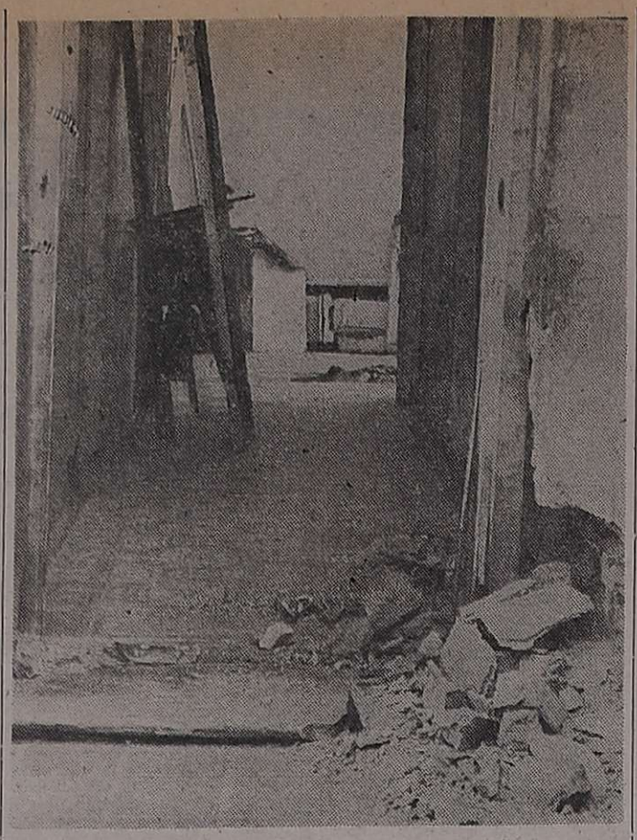

Explotó otra bomba

Una bomba de regular poder estalló en un prostíbulo clandestino de Chacabuco 385, en la Cuarta Sección de nuestra ciudad. La vivienda era ocupada en esos momentos por María Nelly Lucero, y otras dos mujeres que residen en el lugar, estaban ausentes. El artefacto causó daños de cierta consideración en la pared de la calle, hizo volar la puerta, agrietó muros, rompió vidrios, etc. No hubo heridos y los daños fueron calculados en 10.000 pesos.

Castigó a su mujer, ultimó a un hombre e hirió a otro

Efectivos de la Unidad Regional Tercera, buscan a un individuo que luego de mantener un altercado con su concubina, mató a balazos a un hombre e hirió a otro con un arma blanca. El grave episodio ocurrió en una vivienda de calle Florida, en finca La Favorita, de La Central, Rivadavia. El homicida fue identificado como Ramón Julián Garay, de 28 años, residente en el lugar del hecho.

La información suministrada por el Departamento de Relaciones Policiales destaca que Garay mantuvo una riña con su compañera, motivo por el cual salió en defensa de la mujer el ciudadano boliviano Leonardo Almazán, de 44 años, con igual domicilio que los anteriores. La situación, en tales circunstancias, tomó un cariz sumamente violento y Garay apeló a un revólver, con el cual disparó repetidamente contra Almazán, que cayó alcanzado por las balas.

Los disparos atrajeron la atención de Pedro Gordillo, de 26 años, el que trató también de defender a la mujer y desarmar al criminal, pero Garay lo agredió con un cuchillo, provocándole heridas graves en el abdomen. Luego escapó.

Las víctimas fueron trasladadas al hospital regional de San Martín, en donde se estableció que Almazán había dejado de existir, mientras que Gordillo debió quedar internado. Las investigaciones están a cargo de la seccional 13ª de Rivadavia, pero cooperan todos los efectivos de la Unidad Regional Tercera, a fin de aprehender al asesino.

Choque en San Rafael

SAN RAFAEL. — Una violenta colisión se registró en las primeras horas de la mañana de ayer, en la esquina de las avenidas Moreno y Rivadavia, entre el camión Mercedes Benz, chapa M-015.330, que conducía Luis Angel Zubirí, mayor de edad y domiciliado en el distrito de Goudge, y el Renault 4L, chapa M-015.670, que guiaba la señora Delia Muñiz de Aveiro, mayor de edad, domiciliada en avenida Moreno 326, que llevaba de acompañante a la menor Noria Casado. Como consecuencia del violento impacto, el automóvil Renault prácticamente fue arrojado sobre la vereda quedando contra uno de los árboles del lugar y resultando con diversas lesiones las ocupantes del mismo, las que una vez atendidas en un centro asistencial, se retiraron a sus domicilios.

Condenas en San Rafael por juegos prohibidos

SAN RAFAEL. — El Juzgado de Faltas de la Segunda Circunscripción Judicial, dictó sentencia en la causa seguida a varias personas a quienes se sorprendió jugando a "punto y banca", en dependencias de un club deportivo de esta ciudad, con sede en calle Bombal 165.

Este fallo gana en actualidad, ante otro hecho que en su hora provocó pánico: la aplicación de un poderoso artefacto explosivo en un moderno Ford Taunus perteneciente a una persona que al parecer tenía a su cargo una de esas mesas en el mencionado club. Aunque no se conoció en su momento a los autores de ese atentado que destruyó totalmente el valioso vehículo, se insinuó, en algunos sectores, podría tratarse de un comando "moralista".

La juez que entendió en esta causa, doctora Nelia L. de Lucchesi, expresa que se comprobó que numerosas personas se encontraban jugando, socios y no socios de la entidad deportiva. A estos últimos se les dio categoría de "socios transeúntes". Entra a considerar el carácter de casa de juego, y dice que "los juegos en sí mismo no son constitutivos de infracción. Es la explotación o no al aprovechamiento en beneficio propio del producto del juego de azar". Analizando esta prueba reunida indica que los imputados, para entrar, tuvieron que pagar la suma de 20 pesos y que de esa manera se convertían en socios transeúntes; que Emilio Fernández, que se desempeñaba como croupier, manifiesta que no percibe sueldo y sólo colabora con el club; da los descargos de quienes regían la mesa directiva del club. Respecto a los socios transeúntes, y la declaración de las personas no socias a quienes se encontró jugando y a quienes "no se solicitaba ni documentos de identidad, ni datos personales, o sea que el trámite consistía en pagar 20 pesos y recibía una tarjeta que decía "socio transeúnte". La juez se refiere a los estatutos de la entidad y a las cláusulas que tienen para el ingreso de socios y concluye expresando que el sistema adoptado para permitir el acceso a la sala de juego no puede considerarse válido".

Presidente condenado

Entra a considerar después el juego bancado y dice que el artículo 70 del Código de Faltas prohibe especialmente el juego bancado ya sea que se realice con ruleta, naipes, dados o cualquier clase de útiles, y que la explotación de casinos en la república, es ejercida por el Estado ya sea nacional o provincial y los beneficios son utilizados con fines de beneficencia pública y llega a la conclusión sobre este aspecto "que es privativo de la provincia de Mendoza la explotación del juego de punto y banca" y que en el Club Deportivo Argentino se ha admitido una gestión contraria a los fines sociales y en violación a las disposiciones legales".

En la sentencia condena a Héctor José Alvarez en su carácter de presidente del club a la multa de mil pesos, y a Emilio Fernández Baldeyrama a la pena de multa de 700 pesos; y a un grupo de veinte personas a quienes se encontró infringiendo las leyes sobre juego de azar, a pagar la multa de 500 pesos.

Salen hoy otras dos patrullas de rescate

Hombres y animales a medio camino, en la quebrada La Angostura. Al fondo el portezuelo Vallecito-Plata.

Un grupo instala campamento en los 4.000 metros. A la derecha se observa parcialmente la pared sur del Lomas Amarillas, por donde se iniciaría el sábado el ascenso.

VALLECITOS. — Se instaló en el campamento base, 4.000 metros de altura, la primera patrulla civil-policial que trata de bajar los restos del andinista Norberto Boggio, muerto a mediados de agosto pasado cuando descendía junto con el médico Leopoldo Páez de la cumbre del Lomas Amarillas.

La expedición, a cargo del inspector Edgardo Ignacio Medina, alcanzó a otro grupo a cargo del subayudante Luis Parra alrededor de las 16.30. Parra conducía mulas y caballos con material de altura y víveres y juntos acamparon hacia el atardecer sin novedad, salvo la grave lesión sufrida por uno de los animales en una pata, circunstancia que obligará hoy a su evacuación.

Otras dos expediciones saldrán en la madrugada de hoy hacia la pared Sur del Lomas Amarillas, en plena quebrada La Angostura. Ambas estarán a las ordenes del subjefe de Policía, comisario general Ramón Armando Arrieta Cortez.

Los grupos estudiarán hoy el terreno y si las condiciones del tiempo son buenas —se estima que estará nublado— mañana comenzará la difícil ascensión de Lomas Amarillas y el domingo la tarea habrá concluido. La patrulla de altura deberá emplear clavos y sogas para alcanzar el cuerpo, que se encuentra en un balcón rocoso, en una zona en donde se producen continuos desprendimientos de piedras y en donde el viento es bastante fuerte.

Matan a balazos a dos mujeres en una pensión

ROSARIO, 30 (Télam). — Los cadáveres de dos mujeres —habrían sido ultimadas a balazos— fueron hallados hoy poco después del mediodía en la vivienda de la calle San Juan 1725, donde se brinda servicio de pensión a personas en su mayoría jóvenes.

A pesar de que la policía confirmó el hallazgo, no se brindaron pormenores del hecho.

El doble homicidio se habría producido aproximadamente a las 5.15 de hoy, según dictamen del médico forense.

Los cadáveres fueron hallados poco después de las 12 por otra joven que reside en la casa.

La edad de las mujeres asesinadas, que aún no fueron identificadas, oscilaría entre los 20 y 24 años.

Los bomberos proceden a enfriar los restos de un camión cisterna del depósito incendiado. (Radiofoto de Télam).

Ardió un depósito de combustibles

LA PLATA, 30, (Télam). — No provocó víctimas pero sí pérdidas cuantiosas un incendio que se desató hoy en un depósito de combustibles ubicado en Helguera 1558 de Villa Echenagucia, en el partido bonaerense de Avellaneda.

Quedaron totalmente destruidos un camión semiremolque, tres tanques cisternas conteniendo gas oil y uno cargado de nafta, de 4.000 litros cada uno.

Causaron alarma en el vecindario las explosiones de los tanques que estallaban al ser alcanzados por las llamas. Al pánico se agregó la indignación, ya que varios vecinos dijeron haber presentado denuncias sobre la amenaza que para la seguridad del barrio representaba el depósito, propiedad de Pedro Dacoli.

El fuego se declaró a las 10.30 y 12 dotaciones de bomberos —de Avellaneda, Dock Sud, Sarandí, Villa Echenagucia, Bernal y Lanús Oeste— trabajaron hasta las 16 para lograr extinguirlo por completo.

Si bien a las 13 se logró dominar el incendio, los bomberos debieron continuar con tareas de enfriamiento de los tanques para evitar nuevos estallidos, ya que en dos depósitos subterráneos había almacenados en total 150.000 litros de gas oil, nafta y petróleo crudo.

CONDECOR
Informa a sus clientes y al público en general que a partir del día 1 de Noviembre de 1975 nuestro número de Teléfono será el siguiente:
231408
31|10|F|23169|1|11

ASORTE S.A. INFORMA:

Los pagos de cuotas por el plan "Rombo 80" pueden efectuarse en los siguientes bancos, casa central y todas sus sucursales.

Alemán Transatlántico.
Comercial del Norte.
Crédito Provincial.
De Entre Ríos.
De Intercambio Regional.
De Italia y Río de la Plata.
De la Ciudad de Bs. As.
De la Nación Argentina.
De la Pampa.
De la Provincia de Bs. As.
De la Provincia de Córdoba.
De la Provincia de Corrientes.
De la Provincia de Jujuy.
De la Provincia de Misiones.
De la Provincia del Chubut.
De la Provincia de Río Negro.
De la Provincia de Santa Cruz.
De la Provincia de Santiago del Estero.
De la Provincia de Tucumán.
Del Interior y Buenos Aires.
De Londres y América del Sud.
De Mendoza.
Español del Río de la Plata.
Provincial de Salta.
Río de la Plata S.A.
Supervielle de Buenos Aires.

Esta medida es excepcional hasta el 30-11-75. Posteriormente, los señores suscriptores deberán continuar efectuando sus pagos en la entidad bancaria asignada en sus talonarios de pagos.

ROMBO 80
Plan de ahorro por grupos cerrados.
Asorte S.A.
de ahorro para fines determinados.
Con el respaldo de RENAULT ARGENTINA S.A.
Av. del Campo 1496 Bs. As.
Tel. 51-2813/15 52-7189/8383/6881/6248

Programa de Radio y TV

Ofrecemos a continuación los programas de acuerdo con el detalle que nos han suministrado las respectivas radios y teleemisoras.

VINOS GARGANTINI
SIEMPRE BUENOS SIEMPRE IGUALES

Canal 7 - Mendoza

12.25 Apertura y Santoral.
13.00 Noticiero 7 primera edición.
13.35 Antes de la historia.
13.40 Matinée primera sección. "Nunca digas adios", con Errol Flyn - Eleanor Parker - Forrest Tucker.
15.30 Matinée Segunda Sección: "El hijo de Espartaco esclavo", con Steve Reeves, Jacques Sernas - Giana María Canale.
17.00 Alguna vez, algún día.
17.30 Buenas tardes, mucho gusto.
19.00 El show de la Pantera Rosa.
19.00 Bugs Bunny.
20.00 Noticiero 7 Segunda Sección.
20.30 El Nacional de Fútbol en directo. Gimnasia y Esgrima de Mendoza vs. River Plate.
22.50 La aventura de vivir.
23.50 Recuerdos del deporte.
0.30 Palabras para recordar - Secret. Medios Comunic.

Canal 9 - Mendoza

12.30 Noticiero en directo.
13.30 La hora de Andrés.
14.45 Cine para la familia "Que verde era mi valle", con Fred McMurray.
16.00 Ben Casey.
17.00 Otra vez ayer.
17.30 Valle de pasiones.
18.30 Este es mi mundo.
19.00 Dibujos animados.

EL PLACER DE VIVIR

20.00 Alguien por quien vivir.
21.00 Noticiero Nueve.
22.00 Los bribones.
23.00 Piel naranja.

LRA 6 y LRA 34 Radio Nacional Mendoza

6.35 Efemérides Argentinas.
6.40 Por los senderos de la patria.
7.30 INTA.
7.45 Orquesta Típica.
8.05 Notas y música para usted.
9.15 Variedades musicales.
9.30 Boletín Cultural.
9.35 Variedades musicales.
10.05 Inst. Nac. Vitivinicultura.
10.20 Estampa ciudadana.
10.30 Nuestros hijos.
11.05 Danzas y cantares nativos.
11.35 Melodías.
12.05 Folklore en nacional.
13.15 Pequeñas joyas musicales.
13.30 Boletín Gobierno de Mendoza.
13.35 Concierto de Mediodía.
14.30 Música para todos.
15.05 Selección típica.
16.30 Cita en París.
15.45 Jazz.
16.05 El libro leído para usted.
16.20 Danzas argentinas.
17.40 América su música su canto.
18.05 Tango y folklore.
18.30 Boletín cultural.
18.35 Ruta musical.
19.05 De nuestra discoteca.
19.35 Melodías.
20.05 Solistas argentinos.
20.30 Música y charla de alemania.
21.15 Famosos solistas.
21.30 El mundo y su música.
22.05 Concierto nocturno: ciclo de la U.N.C.
23.05 Simplemente... para recordar.
24.00 Los habitantes del sonido.

VINOS GARGANTINI
SIEMPRE BUENOS SIEMPRE IGUALES

DE INTERES para NUESTROS ANUNCIANTES:
NUEVO HORARIO

SERVICIO RECEPCION TELEFONICA DE AVISOS
LUNES a VIERNES de 9 a 18 hs. (SIN EXCEPCION)
SABADOS: NO HABILITAMOS ESTE SERVICIO
GRACIAS!
DIARIOS MATUTINO LOS ANDES
VESPERTINO EL ANDINO
Adheridos al I.V.C.

PABLO CASALE S.A.I.C.
Mendoza
CONVOCATORIA
ASAMBLEA GENERAL ORDINARIA

De acuerdo con las disposiciones estatutarias, convocamos a los señores accionistas a Asamblea General Ordinaria para el día 20 de noviembre de 1975, a las 17 horas, a celebrarse en la sede social de calle Rioja Nº 460, ciudad, para tratar el siguiente Orden del Día: 1º) Elección de dos accionistas para firmar el acta de la asamblea; 2º) Consideración de la actualidad contable de bienes de uso, efectuada de acuerdo con el decreto ley Nº 19.742/72; 3º) Consideración de la retribución a los señores directores de acuerdo con las disposiciones legales vigentes; 4º) Determinación de honorarios del contador certificante del ejercicio Nº 37 cerrado el 30 de junio de 1975; 5º) Consideración del Inventario, Balance, Anexos, Estado de Resultados, Estado de Resultados Acumulados, Memoria del Directorio e Informe de la Comisión Fiscalizadora, correspondientes al Ejercicio Nº 37 terminado el 30 de junio de 1975; 6º) Determinación de los honorarios de la Comisión Fiscalizadora, por el Ejercicio cerrado el 30 de junio de 1975, 7º) Distribución de utilidades; 8º) Régimen de retribución a directores para el ejercicio 1975-1976; 9º) Determinación del número de directores titulares, elección de los mismos, y de directores suplentes; 10º) Elección de los Síndicos Titulares y Suplentes para integrar la Comisión Fiscalizadora; 11º) Designación de contador certificante para el ejercicio iniciado el 1º de julio de 1975, y determinación de su retribución por el ejercicio 1975-1976.

EL DIRECTORIO
31|10|C|4|11

LOS ANDES EL ANDINO
En TUPUNGATO
• RECEPCION DE AVISOS
• SUSCRIPCIONES
BELGRANO 498
Tel. 8324

Notas sociales

Casamientos

En la basílica del Santísimo Sacramento, de Buenos Aires, será bendecido el 6 de noviembre, a las 21, el casamiento de la señorita Stella Maris Osorio y el señor José Raúl Ponce. Actuarán como padrinos la señora Teresa Torres Beltrán de Ponce Tabanera y el señor Juan José Osorio. El 4 testificarán el acto civil el señor Juan José Carreró y el doctor Eduardo Marcos Echeverría.

—Quedará consagrado mañana, a las 22, en la capilla María Auxiliadora de Ingeniero Giagnoni, el matrimonio de la señorita Lidia Susana Astargo Bramante y el ingeniero Guillermo Manuel Salvarredi Míguez.

Reuniones

La comisión de señoras de la Liga Mendocina de Lucha contra el Cáncer "Joao Schiappa de Azevedo", se reunirá el lunes, a las 18, en la sede del Instituto de Oncología "Doctor Flocksztrumpf".

—En la residencia de la señora Berta Galeano de Fontana tendrá lugar hoy, a las 17, el té que mensualmente organiza la comisión cooperadora del Hospital Carlos Pereyra. Colaborará con la dueña de casa la señora Laurence Guinle de Córica.

Compromiso

En la misa que se oficiará mañana, a las 12, en la parroquia de San Agustín, se formalizará el compromiso de la señorita María Inés Basile y el señor Néstor Iván Rodríguez.

Misa de acción de gracias

La comunidad de hermanas del Colegio Sagrado Corazón de Jesús y el Centro de Ex Alumnas harán rezar una misa mañana, a las 19, en la capilla del colegio (Salta 1245), para dar gracias por los 25 años de vida religiosa de la madre María Rosa Carrizo.

Rotary Club

La Rueda Interna del Rotary Club Mendoza, con la presidencia de la señora Nelly Ortiz de Negri, servirá su té mensual hoy, a las 17, en la residencia de la señora Sara Elvira Mingorance de Herrera. Prestarán su ayuda las señoras Julia Martinelli de Díez, Nelly Camus de Díez, María Riviera de Zaldívar y Gertrudis de Cara de Vernier. Durante la reunión se presentarán modelos de una casa de nuestro medio y la línea de maquillaje para primavera y verano, de una conocida firma de cosméticos.

Enfermos

Se restablece luego del nacimiento de sus hijos Ana y Lucas, la señora María José Kennedy de Puelles.

Amalia Chaigneau de Carvajal

Su fallecimiento. — Falleció en San Rafael la señora Amalia Chaigneau de Carvajal, perteneciente a una tradicional familia de Viña del Mar. Contrajo matrimonio con el señor Arturo Carvajal, figura respetada en el departamento por su vida de trabajo y de acción y por la idoneidad con que desempeñó altos cargos públicos. La señora de Carvajal se integró a los círculos sociales y benéficos de la zona, en los que puso de manifiesto su espíritu de colaboración.

Las virtudes morales que poseía, propias de la educación religiosa que recibió, la impulsaron a propiciar obras de caridad y de amor en favor del necesitado y de los enfermos. Su vida fue un ejemplo de responsabilidad y en su hogar ejercitó sin pausa la abnegación y la bondad hacia los suyos. Estas cualidades servirán de guía a sus hijos y nietos, a quienes les cabe el compromiso de transitar por la noble senda que ella les marcó.

El dolor provocado por su deceso se puso de manifiesto en el sepelio de sus restos, efectuado en el cementerio de la ciudad sureña.

Viajeros

De Chile, la señora María de la Luz Krumm de Villarino y su hijo Felipe; el señor Hernán Arrieta Zaldívar y su señora Valentina Concha; el señor Julio Sotomayor y su señora Cecilia Concha.

—De las provincias del Norte, el ingeniero Raúl Ortiz Maldonado y su señora Cora Gibson.

—A Córdoba, la doctora Lilian E. de Estrada, la señorita Antonia Marchena Salguero y el señor Manuel Marchena Salguero.

—A Rosario, la señorita Mercedes Echezarreta.

Misas y funerales

Se oficiarán misas:

Hoy, a las 20, en la parroquia del Inmaculado Corazón de María, por el alma del doctor Edgardo Márquez Quiroga.

—Hoy, a las 20, en la parroquia del Inmaculado Corazón de María, por el alma de la señora Sara Rosario Funes de Quiroga. El oficio estará a cargo del padre José Gustavo Ferreira.

—Hoy, a las 20, en la parroquia del Inmaculado Corazón de María, por el alma del señor Augusto R. Rossel.

—Hoy, a las 20, en la parroquia El Señor del Milagro, por el alma de la señora Aurelia Zalazar de Aguilar.

—Hoy, a las 19, en la parroquia del Inmaculado Corazón de María, por el alma del señor Ernesto Quirós, en el aniversario de su fallecimiento.

—Mañana, a las 12, en la iglesia de la Compañía de Jesús, por el alma de la señora Julia Quiroga de Gaviola.

—Mañana, a las 12, en la capilla María Auxiliadora del templo de San Juan Bosco, por el alma de la señora Teresa Alicia Gatica de Bustos Morán.

—Mañana, a las 19, en el templo de San Juan Bosco, por el alma del señor Gumersindo Dieguez Solanas.

—Pasado mañana, a las 12, en el templo de San Juan Bosco, Córdoba 249, por las almas de los doctores Walter Luis Berra, Salvador Montalto y Jorge Lahún. En la oportunidad cantará el coro de cámara de Chile.

—Mañana, a las 11, en la parroquia de Nuestra Señora de la Merced, por el alma de Tránsito S. Vélez.

—Mañana, a las 20, en el templo de San Juan Bosco, por el alma del señor Carlos Cruz Ortubia.

Postergan el Bienal Municipal

Para hoy estaba anunciada la apertura del Salón Bienal Municipal de Artes Plásticas y la entrega de premios a los ganadores.

Pero nos informa la Municipalidad de la Capital que el acto se ha suspendido hasta el 21 de noviembre.

Independencia: conjunto de música moderna

Hoy y mañana actuará en nuestra provincia el conjunto no profesional de múnica moderna "Mundo Nuevo", cuya presentación cuenta con el auspicio del Secretariado de Medios de Comunicación Social del arzobispado de Mendoza.

El grupo de ejecutantes está compuesto por Antón Coleman, de Estados Unidos, órgano y primera guitarra; Raúl Trento, cordobés, segunda guitarra y solista; Javier García Herrera, porteño, bajo; Lito Amuchastegui, cordobés, primera guitarra, batería y solista y Carlos Alí, de Uruguay, percusión. Como técnico de sonido se desempeña Luis Díaz y en luminotecnia, Mario Garcetti.

Las actuaciones serán hoy a las 21 en el cine Monumental de San Martín y mañana en el teatro Independencia, a partir de las 20.30.

Elenco sanjuanino ofrecerá hoy una función de teatro

En el teatro municipal Julio Quintanilla, hoy, a las 21.30, actuará el Teatro Estudio "La Máscara" de San Juan, que ofrecerá la obra de Griselda Gambaro, "El campo". Con dirección de Sergio Poves Campos, forman el elenco José Russo, Cristina Prat, José Pedro Godoy, Gustavo Segado, Julio Varela y Cristina Clement. La parte técnica —luces y sonido—, están a cargo del grupo de actores.

Sergio Poves Campos es mendocino y se inició en el quehacer teatral en 1968. Realizó cursos de interpretación con Renzo Casali y Conrado Ramonet en Buenos Aires; ha actuado en el teatro municipal "San Martín" de la Capital Federal y luego pasó a actuar en San Juan. Poves Campos también ha intervenido en la película "La difunta Correa" y próximamente realizará una gira artística por Chile y Perú.

El espectáculo tiene el auspicio de la Dirección de Cultura de la provincia de San Juan.

Libro de cuentos será presentado hoy por la SADE

Hoy, a las 18.30, en la sede del Sindicato de Prensa, Salta 1457, Ciudad, la filial Mendoza de la Sociedad Argentina de Escritores realizará un acto. Estará destinado a presentar el libro de cuentos de Ernesto Cipriani, titulado "Aventuras de Panchito Bertoldino".

El comentario lo realizará el vicepresidente de la entidad, señor Juan Jorge Molinelli y la señorita Mabel Hernández leerá algunos cuentos de la obra.

La entrada será libre.

Inauguran hoy una muestra de fotografías

Hoy a las 20, en el Museo Municipal de Arte Moderno será inaugurada la "Exposición Mundial de la Fotografía", que organizada por la revista "Stern" de la República Federal de Alemania, cuenta con el auspicio del Instituto Cuyano de Cultura Alemana e Instituto Goethe.

En ella hay trabajos de buen número de profesionales de la fotografía de todo el mundo, en más de 400 obras en color y blanco y negro, agrupadas bajo el lema "El camino al paraíso".

Alfredo R. Bufano

25° aniversario de su fallecimiento

Hoy se cumple el 25º aniversario del fallecimiento de Alfredo R. Bufano, presencia de la más alta significación en la lírica mendocina. Con motivo de la fecha, LOS ANDES, que contó al poeta entre sus más valiosos colaboradores, le ha dedicado en el curso de octubre dos publicaciones, a base de trabajos especiales: el domingo 12, un artículo de la profesora Dolly Lucero, y el domingo 26, un estudio del profesor Rodolfo A. Borello. Completamos estos homenajes con el trabajo que va a continuación. Se trata de páginas escritas por un familiar del poeta, el profesor Dante Luis Bufano. Hemos elegido de ellas las que se refieren a dos seres amados por don Alfredo y asimismo las que atañen a la Villa 25 de Mayo, el lugar que él escogió para su descanso definitivo.

"El Viajero Indeciso" fue el primer fruto de su siembra: "trigo para los demás", como le llamaba, y en sus páginas exteriorizó toda la inquietud apasionada del hombre joven recién asomado de lleno a la vida, la que afrontaba con insospechado optimismo no obstante las infinitas dificultades que alineaban en su camino, entre las cuales, la más importante era la postración ya definitiva de su querida madre.

Casado con Ada Giusti, encontró en ella ilimitada valentía para compartir necesidades, en la lucha heroica de cada día siempre sostenida con toda la fe. Y llegó el primer fruto del hogar: "una blanca paloma", al decir del poeta. Su pequeña familia, el hondo cariño a los suyos, la emoción del hombre sensible ante la presencia de los seres amados, le inspiró "Canciones de mi casa", donde anunciaba así el bienaventurado arribo de la criatura:

Bajo el suave misterio
de esta mañana, cuando
[aún se oía
la celeste armonía,
[la armonía
pitagórica en todo el
[hemisferio,
llegó mi dulce niño
asombrado de estrellas y de
[luna,
y hoy es así, como clavel y
[armiño,
en la humildad cristiana de
[su cuna.

Con "Canciones de mi Casa" fijó un importante jalón en el rumbo de su vida intelectual. Encontró contestación afirmativa a sus preguntas interminables en el diálogo con su espíritu, y las "indecisiones del viajero" comenzaron a ser vencidas.

Su libro fue premiado por la Municipalidad de Buenos Aires. El viajero indeciso había encontrado su camino cantando a su hogar.

Cuando perdió a su madre, en páginas llenas de ternura, emoción y gratitud infinita, recorre la vida transcurrida a su lado, bajo su amorosa tutela y maternal inspiración, y, en "Misa de Requiem" vuelca todo su ser de hijo amoroso, en la vida y luego en el recuerdo, y por ella pide en su "Oración":

"Señor: porque era una madre - como tal vez no hubo dos, - porque bien se lo merece - dale tu sitio mejor!

"Porque fue toda su vida - un gran remanso de amor, - porque fue como una cuerda - sonora su corazón!

"Porque fue como una estrella - toda blancura y candor, - porque era toda ternura, - porque era toda emoción!

"Porque era como una copa - de cristal multicolor - llena de agua clara y fresca - de la que a todos nos dio!".

"Porque a todos quiso mucho, - porque a todos perdonó, - porque fue mártir y santa - y santa y mártir murió!

"Porque en esta vida breve - por amarnos ni durmió, - hazla dormir a tu lado, - no la despiertes, Señor.

"Que duerma hasta que me llames - para despertarla yo!".

La Villa de 25 de Mayo fue para Alfredo Bufano un providencial sitio de paz para su labor. No muy distante, "a unas leguas de campo rojo de amanecer", concurría semanalmente a descansar las fatigas del aula sin saber que encontraría más inspiración aún, y el amor que sintió luego por ese lugar lo decidió a elegirlo para su postrer morada.

En 25 de Mayo escribió otra confesión sincera, pues vivió en permanente sinceridad consigo mismo, y la muestra en su "Soliloquio":

"En este bíblico huerto, - donde vivo en soledad, - me acuerdo de la ciudad, - como de un amor ya muerto...". ya muerto..."

Y más adelante decía de esa villa:

"Acacias, guindos, álamos, nogales, - casas derruídas, calles cenicientas, - huertos añosos, desoladas ventas, - pardos y melancólicos tapiales...".

Sin duda en algún crepúsculo habrá implorado, mientras contemplaba el paisaje fascinante:

"¡Déjame mirar, Dios mío, - cielos, cumbres, aguas, hierbas! - ¡Tiempo tendré para estar - sin ojos bajo esta tierra!".

Pero no sólo el verde paisaje, sino también el desierto y ardiente guadal lo inspiró como en "Galvana":

"Reverbera el guadal soturno y rojo - bajo la luz que a los chañares raja; - purpúreo el aire montesino cuaja - olor de sirria y de quemado hinojo.

"El horizonte es una ardiente faja - que hace del campo abrasador manojo. - El sol de mediodía es un abrojo - fijo sobre la tierra que amortaja.

"De vez en vez un espectral vencejo - traza su negra línea en el espejo - del cielo, pardo de aventada harija.

"Y en el sendero que en fugarse puja, - una verde y brillante lagartija - su rijosa pereza desdibuja".

Ya cerca de su fin prematuro, con su salud quebrantada, en esa misma tierra que tanto lo inspiró y amó, pedía con humildad y resignación:

"Que esta tierra mía, - bañada de cielo - tajeada de ríos, - y erguida de cerros;

"Que esta tierra clara - de olivos y almendros, - de ilustres manzanos - de alegres viñedos, - con su ancha ternura - reciba mi cuerpo".

Retornó un día. Retornó para descansar en el último sueño frente al río; al pie de los cerros; entre el perfume de las hierbas salvajes; a la sombra de los entristecidos cipreces y terebintos; bajo el cielo azul que con su luz y su color iluminó el paisaje que inspiró al poeta.

Allí retornó para siempre a la paz de Dios, después que el Creador le ofreció la belleza que debía inspirar su emocionado verso.

Sus ojos ya no ven, pero su espíritu vive, perdurable, en su magnífica obra; hasta la eternidad de las cimas, de los ríos, de los valles, y, entre tanto "seguirá la tarde inmóvil y el verde río sonando. La luna nueva en el cielo y el lucero sobre el campo".

DANTE LUIS BUFANO

Homenajes al poeta

Dos actos en homenaje al poeta Alfredo Bufano tendrán lugar hoy. El primero se realizará en el subsuelo del Museo Municipal de Arte Moderno, a las 19.30. Ha sido organizado por un núcleo de escritores que fueron sus amigos: Antonio de la Torre, de San Juan, y Américo Calí y Luis Ricardo Casnati, de Mendoza.

El segundo lo organiza la filial Mendoza de la Sociedad Argentina de Escritores. Se titula "Recordanza poética de Alfredo Bufano" y estará a cargo de Susana Nile Palumbo y Celia Lúquez, presidenta y secretaria de la SADE, respectivamente. Tendrá lugar a las 19.30, en el Sindicato de Prensa, Salta 1457, Mendoza.

En ambos casos, el motivo es la recordación del vate al cumplirse veinticinco años de su muerte. La entrada es libre.

Inauguran hoy una exposición de cerámica

Hoy, a las 19.30, en el salón Goya del Instituto Cuyano de Cultura Hispánica, Aristides Villanueva 389, ciudad, será inaugurada una muestra de cerámica con obras realizadas por profesores de la Escuela Superior de Artes Plásticas de la Universidad Nacional de Cuyo. La exposición, compuesta de paneles, esculturas y objetos varios, estará habilitada hasta el 7 de noviembre y cuenta como inivtada especial a la artista Mireya Baglietto.

También se informó que el 5 del próximo mes, a las 19.30, la profesora Ilda López Correa pronunciará una conferencia sobre el tema "Cerámica argentina".

Ambos actos cuentan con el auspicio del Consulado de España en Mendoza.

El jurado del Concurso Cuyano se reunirá hoy

SAN LUIS. — Hoy, a las 19, en esta ciudad, se reunirá el jurado del Concurso Literario Cuyano "Leopoldo Marechal" organizado por la Dirección de Cultura de la provincia.

Lo integran las profesoras Teresita Saguí, Angela Alessio, Hebe de Gargiulo, María Cristina Carnelli Despósito y Teresa E. F. de Pejsachowicz, y el escritor Antonio Di Benedetto, con la presidencia del director provincial de Cultura, licenciado Pedro Alejo Sosa.

Las deliberaciones que empezarán esta tarde —y admiten su desarrollo en más de una jornada— tiene por objeto adjudicar los premios del certamen en sus cuatro secciones: Cuento, Cuento Infantil, Poesía y Teatro.

Oleos de José L. Benedetti serán expuestos hoy

Hoy, a las 20, en la galería de arte Genesy, Colón 291, ciudad, será inaugurada una muestra de óleos del artista José Luis Benedetti. Estará habilitada al público hasta el 13 de noviembre y puede ser visitada en horario de 8 a 12 y de 16 a 20.

José Luis Benedetti estudió dibujo en el convento San Carlos de San Lorenzo, orientado por fray Pascual Torré; luego perfeccionó estudios con los maestros Juan de Los Angeles Naranjo y Enrique Mac Grech. Ha participado en salones oficiales desde 1942 en Rosario, Santa Fe, Entre Ríos, Mar del Plata y Salón Nacional de Buenos Aires y también en Uruguay. Igualmente ha expuesto en muestras individuales en galerías y museos del país.

El "Grupo Cámara Chile" durante un ensayo

Una agrupación coral chilena actúa hoy en el Independencia

Hoy, a las 21.30, en el teatro Independencia, hará su presentación el "Grupo Cámara Chile", entidad coral que dirige el maestro Mario Baeza, G., ofreciendo un programa titulado "Participe en una Schubertíada".

El concierto estará integrado por las siguientes obras, todas ellas del compositor austríaco Franz Schubert: "La pastorcita", "Noche violenta", "La trucha", "Misa en Sol mayor", "An die musik", "Suena la lira", "Recuerdos del pasado", "El pastor en la roca", "La danza", "Rosamunda", (Coro de los cazadores), "Tres valses", "El riseñor", "Bienvenido querido y hermoso Mayo", "La bella molinera", "La noche", "Canciones de taberna", "Benedictus" y "Deseo de vivir". En la ejecución intervendrán el coro masculino, coro mixto, coro femenino, instrumentistas de piano y clarinete, y solistas sopranos, barítonos y tenores.

El domingo, en igual horario, ofrecerá su segunda y última actuación en un programa que lleva por título "Coro, ópera, teatro", que ha sido dividido en un prólogo y dos actos.

Los conciertos tienen el auspicio del Instituto Cuyano de Cultura Alemana y del Coro Goethe de esa institución.

El "Grupo Cámara Chile" fue fundado y es dirigido por el maestro Mario Baeza G. quien desde hace treinta años ha organizado numerosos conjuntos corales chilenos. Fue iniciador y presidente de la Federación Nacional de Coros de Chile y en la actualidad es presidente de la Confederación de Coros de América. Ha dictado cursos de dirección coral en universidades de su país y de la Argentina, México y Venezuela. Estudió en Europa la organización de los coros juveniles y participó, por concurso, en el II Festival Mundial de Coros Universitarios del Lincoln Center de Nueva York.

Estrenóse en San Juan una obra de José Barchilón

SAN JUAN. — Se presentó en esta ciudad la pieza de teatro "El circo de los tigres de papel", de José Barchilón. La puesta en escena, en muchos aspectos brillante, estuvo a cargo de Susana Rosellot de Bettio, quien dirigió un conjunto de alrededor de 20 intérpretes.

La trama muestra la intimidad de un circo afectado por una momentánea declinación que lleva a sus integrantes a una natural rebeldía, que por momentos amenaza con la violencia, pero que se resuelve en un retorno al amor, a la amistad y a la solidaridad indispensables en una empresa donde la alegría, el entusiasmo y la imaginación son los ingredientes indispensables para el éxito.

Predominaron en la puesta en escena de Susana Rosellot de Bettio los elementos de gran colorido; la expresión corporal y la acertada selección de la música, como asimismo un adecuado ritmo y ajuste de todos los elementos técnicos. No ocurrió lo mismo, lamentablemente, con el texto argumental, el cual, por deficiencias acústicas, no pudo ser captado por una parte de la numerona audiencia, limitándose así su mensaje, de rico contenido.

No obstante, por los elementos señalados, el conjunto de la obra tuvo feliz repercusión en un público receptivo y entusiasta, formado por mayores y niños.

Fue acertada la escenografía y vestuarios de Rufino A. Palomas, pero el sonido de Guillermo Sachi tuvo algunas estridencias que contribuyeron a la deficiencia señalada en la parte vocal; la selección de ritmos de Juan Carlos Abraham fue ajustada y los jóvenes actores se destacaron por igual, entre ellos Beatriz Josefina Gil, Lidia Caroni, Leticia, Mariela Laura Reta, Denise Laura Rojo, María Carolina Salguero, Silvana Beatriz Verd, Elizabeth Nora Vizcaíno e igualmente los intérpretes de expresión corporal, que tuvieron a su cargo las cuadrillas, danza de las galeras, el enano y sus muñecas, danza de los caballos visibles y danza de los tigres de papel.

La Orquesta Sinfónica se presenta hoy en una bodega

Un concierto ofrecerá hoy a las 21.30 en la bodega Arizu la Orquesta Sinfónica de la Universidad Nacional de Cuyo.

Así lo informó la Escuela Superior de Música que, como todos los años a esta altura de la temporada artístico - cultural, el organismo sinfónico da sus recitales en ese local de San Martín 1515, Godoy Cruz.

El programa de la fecha está compuesto por "Ifigenia en Aulide", obertura de Gluck; "Concierto para violín y orquesta" de Beethoven, en cuya obra actuará en calidad de solista la prestigiosa violinista turca Suna Kan. Para cerrar el concierto se hará escuchar "Sinfonía Nº 8 en Si menor" (llamada inconclusa) de Schubert.

El público tendrá libre acceso. La dirección de la Orquesta Sinfónica estará a cargo del maestro Armando Krieger. Auspicia S. A. Viñedos y Bodega Arizu.

Suna Kan comenzó sus estudios a los cinco años y a los nueve ya dio su primer concierto. Fue becada a Francia por el gobierno de su país y en el Conservatorio de París estudió bajo la dirección de Gabriel Bouillon. En 1954 obtuvo el primer premio en el Concurso de Ginebra y al año siguiente ganó también el primer premio en el Concurso Viotti de Italia.

Tras extensas giras por Europa llega a nuestro país precedida de elogiosos comentarios de la prensa especializada.

Música brasileña contemporánea en un recital

Un recital de música brasileña contemporánea ofrecerá hoy a las 21.30, en el Auditorium Galli, la pianista Olga Kaplan. Organiza Juventudes Musicales de Mendoza. El público tendrá libre acceso. En el programa figuran los músicos Julián Bautista, Oscar L. Fernández, Heitor Villa Lobos, Alceo Bocchino y Deferico Mignone.

Olga Kaplan es egresada del Conservatorio Nacional de Música "Carlos López Buchardo" y ha ofrecido muchos recitales en importantes salas de la Capital Federal, así como en giras en el resto del país y en el exterior. También actuó en audiciones difundidas por radio y televisión. Se ha presentado como solista acompañada por la Orquesta Sinfónica de LRA Radio Nacional, la Orquesta de Mar del Plata, la Orquesta de Cámara Juvenil bajo la dirección de los maestros: Teodoro Fuchs, Enrique Sivieri, Juan Carlos Zorzi, Wáshington Castro, Bruno Bandini, Néstor Romano y Alberto Castellanos.

Realizó varios registros fonográficos para el Fondo Nacional de las Artes en nuestro país y en el exterior para la Universidad de Fordham (Nueva York), la BBC de Londres y la Radiodifusión Francesa de París.

PRENDAS de TEMPORADA MAS LIMPIAS!
Tintorería TRi
* RETIRA y ENTREGA a DOMICILIO SIN RECARGO *
25 de MAYO 765 - Tel. 247807
40 agencias en el Gran Mendoza

Central Fotográfica
DISTRIBUIDORES MATERIAL FOTOGRAFICO
—EN SU NUEVO LOCAL—
SAN JUAN 1392
TELEFONO 218285 - MENDOZA
F|Pte.|A.

MUTUAL DE AYUDA ENTRE EL PERSONAL DIESEL DEL F.C.G.S.M. Ltda

CONVOCATORIA

La comisión directiva de la "MUTUAL DE AYUDA ENTRE EL PERSONAL DIESEL DEL FERROCARRIL GENERAL SAN MARTIN LIMITADA", convoca a sus afiliados a la asamblea general ordinaria, para el día 30/11/75, a las nueve horas, en la sede social, sita en calle Eusebio Blanco 450 de la ciudad de Mendoza, para tratar el siguiente ORDEN DEL DIA:

1º — Designación de dos socios para firmar el acta respectiva juntamente con el presidente y secretario.
2º — Consideración de la memoria, balance general, cuadro demostrativo de gastos y recursos, proyecto de distribución de excedentes e informe del órgano fiscalizador.
3º — Actualización anual de los bienes (Revalúo Ley 19742).
4º — Ampliación de la autorización conferida para disponer el destino del inmueble de calle Barcala.
5º — Autorización para afectación de reserva.

NOTA: Tienen derecho a voto los sociós en carácter de activos (Art. 5º), comprendidos hasta el Nº 69.090 de sus respectivas libretas de depósito, con más de dos años de antigüedad en la mutual, y que estén al día en sus obligaciones para con la misma (Art. 37º).

Para constituir esta asamblea, se requiere la mitad más uno de los socios aludidos en el art. 35º, caso contrario transcurrida una hora después de la señalada en la convocatoria, la asamblea se constituirá cualquiera sea el número de socios que concurran, siempre y cuando éste no sea inferior al número de miembros de la comisión directiva y el órgano fiscalizador (art. 38º). Mendoza, octubre de 1975.

ANSELMO FRACHETTI, Secretario — ALFREDO C. BAREA, Presidente

29|10|F|22863|31|10

RESTAURANTE LA POSTA
* GRAN SHOW ARTISTICO FOLKLORICO.
* Parrillada - Chivito - Pollo - Empanadas.
* Mañana: CARLOS PAIVA.
SAN MARTIN 1297 - TEL. 221311 - G. CRUZ
MAGIO
31|10|F|23230|31|10

HOY GRAN EXITO CINE IDEAL (San Rafael)
Continuado de 14 a 21 hs. Noche 21.15 hs.
Una Manera Distinta de Conocer y Sentir el Horror de una Catástrofe
TERREMOTO (EARTHQUAKE)
PREMIADA CON 3 OSCARS POR LA ACADEMIA DE HOLLYWOOD
¡ATENCION! Este usted consciente de que sentirá así como verá y escuchará impresiones tan vividas como las que podría experimentar. La Empresa no se hace responsable de las reacciones físicas o emotivas del espectador.
PROHIBIDA MENORES DE 14 AÑOS
31|10|F|23206|31|10

SEMINARIO PERMANENTE DE MENDOZA
INFORMA
Actividad de Clausura del Seminario
HOY VIERNES 31 - 21 Hs.
Participan los destacados Pedagogos
Prof. ABRAHAM PLATKIN
Lic. IAACOV RUBEL
Tema: "EDUCACION JUDIA"
Lugar: ESCUELA ISRAELITA
31|10|F|23272|31|10

La Bodega del Gato
•HOY CENA
* RESERVAS a los Tels. 262773 - 262775
Av. de ACCESO y URQUIZA VILLA NUEVA

LaCasona
VIERNES Y SABADO
CON LA ACTUACION DE
PALITO C. ORTIZ
Humor Santiagueño
La Revista de la Risa
MARTES, MIERCOLES Y JUEVES CENA SHOW BAILABLE
en la animación del espectaculo la gracia y simpatía riojana de MARIANO MORENO
Y GRAN ELENCO
San Martín Sur 905 • Telef. 224344 Godoy Cruz * RESERVE MESA DESPUES DE LAS 18

CINES Y TEATROS

CENTRO

AMERICA - Hoy de 13.45 a 24 hs.: "UNA FUGA A TODA VELA" y "ME SIGUEN LLAMANDO TRINITY".

AVENIDA - Hoy de 14 a 24 hs.: "BELLE DE JOUR" y "LA SEDUCCION".

CENTER - Hoy de 14 a 24 hs.: "TERREMOTO" y "DIBUJOS".

CITY - Hoy de 14 a 24 hs. "EL GRAN ESCAPE" y "VARIEDADES".

CINEMA - Hoy de 14 a 24 hs.: "EL FESTIVAL DELIRANTE DEL BRASIL" y "CHAPLIN COMEDIA DE ARTE".

CARIBIAN - Cerrado por arreglos.

CONDOR - Hoy de 14.20 a 24 hs.: "LA PELICULA" y "LOS VAMPIROS LAS PREFIEREN GORDITAS".

LAVALLE - Hoy de 14.30 a 24 hs.: "MADAME PIPI" y "EL GENDARME DE SAINT TROPE".

LUXOR - Hy de 14 a 24 hs.: "CONTRATO EN MARSELLA" y "CLEOPATRA JONES".

OPERA - Hoy de 14 a 24 hs.: "EL SOL ROJO" y "UN ASESINATO ES UN ASESINATO".

PREMIER - Hoy de 11 a 24 hs.: LOS DOVERMAN AL ATAQUE" y "DONDE LAS AGUILAS SE ATREVEN".

REX - Hoy de 14 a 24 hs.: "LOS CHIFLADOS DAN EL GOLPE" - "YO TENGO FE".

ROXY - Hoy: "OPERACION YAKUZA" y "LOCURA EN EL OESTE".

SELECTRO - Hoy 21 hs.: Noticiario Panamericano: "HARRY Y TONTO" y "UN FANTASMA EN EL PARAISO".

AUTOCINE BROADWAY - Hoy 21.15 hs.: "ASESINATO EN CATAMOUNT" y "SAFARI 5.000 MILLAS".

GRAN AUTOCINE MENDOZA - Hoy 21 hs.: "LAS DESVENTURAS DE ALFREDO" y "CIERTA CLASE DE TERNURA".

EL CERRO CINE AUTO - El Challao. - Hoy, 21.15 hs.: "BARRIO CHINO" y "EL DON HA MUERTO".

TEATROS

MUNICIPALIDAD DE LA CAPITAL - Subsecretaría de Acción Social - Dirección de Cultura. - Teatro Municipal "Julio Quintanilla". Elenco teatro estudio "La Mascara", presenta "El campo", de Griselda Gambarco, única función, hoy a las 21.30 hs.

LA COMUNA DE MENDOZA - Sala Centro Cultural Israelita. Mañana estreno: "Esa canción es un pájaro lastimado" de Alberto Adellach. Dirección Gladys Ravalle.

GODOY CRUZ

CEC - Hoy 21.15 hs. "Dos contra todos" y "Luces de mis zapatos".

PLAZA - Hoy 21.30 hs.: "Maridos en vacaciones" y "La gran ruta".

SPORTSMAN - Hoy a las 21.15 hs. "No hay que aflojarle a la vida" y "Esto es alegría".

GUAYMALLEN

VICTORIA - Hoy 21.15 hs. "Santos Vega" y "Los gauchos Judíos".

LAS HERAS

BELGRANO - Hoy 21 hs. "Yo mate a Facundo" y "Las dos culpas de Betina".

MAIPU

ARGENTINO - Hoy a las 21.15 hs. "Estado de emergencia" y "Las grandes vacaciones".

IMPERIAL - Hoy 21.30 hs.: "Robin Hood" y "El atleta más grande del mundo".

PALMIRA

COLON - Hoy 21.15 hs.: "007 James Bond y el hombre del revólver de oro" y "Mister Majestyk".

SAN MARTIN

CERVANTES - Hoy 21.30 hs.: "Bronson el aventurero" y "Aeropuerto 75".

MAYO - Hoy 21.30 hs.: "Se me subió la mostaza" y "El coloso de Roma".

MONUMENTAL - Hoy 21.15 hs.: "El muerto" y "Hotel alojamiento".

RIVADAVIA

DUCAL - Hoy 21.15 hs.: "Conserje en condominio" y "Mi hermano el mafioso".

LA CONSULTA

REAL - Hoy a las 21.30 hs. "Sucedió en sábado" y "El archivo de Odessa".

SAN RAFAEL

IDEAL - Hoy de 14 a 21 y 21.15 hs. "Terremoto" y "Dibujos".

LOUIS DE FUNES
¡Navegando... a toda risa!!!
UNA FUGA A TODA VELA
Trinity hay uno solo!
...y tiene un compinche unico: "Bambino"!
Nuevamente juntas... las manos derecha e izquierda del diablo!
TERENCE HILL — BUD SPENCER
"Me siguen llamando Trinity"
TECHNICOLOR — APTAS PARA TODO PUBLICO — TECHNICOLOR
HOY GRAN CINE América Lavalle 327 Tel 255666 REFRIGERACION
DISTRIBUYE DEMEVE

Un reparto explosivo! un western fuera de serie!!
CHARLES BRONSON
ALAIN DELON
URSULA ANDRESS
TOSHIRO MIFUNE
un film de TERENCE YOUNG
"EL SOL ROJO"
COLOR — PROH. MEN. 14 AÑOS
COMPLEMENTA:
BRIALY AUDRAN — Se empieza a descubrir la muerte de alguien. Después... — UN ASESINATO ES UN ASESINATO
HOY GRAN CINE OPERA

Godoy Cruz

Dictan clases de danzas españolas

GODOY CRUZ. — Se dictan clases de danzas españolas en la Escuela Municipal de Arte, dependiente de la comuna.

La profesora Mirta Gladys Torres de Fernández imparte la enseñanza diariamente, de lunes a viernes, en horario de 18.30 a 21. Concurren niñas de 5 a 18 años que se agrupan en tres turnos: niñas, adolescentes y adultas. Las asistentes suman 42.

La materia se divide en teoría y práctica de la danza y gimnasia de barra y rítmica.

La parte teórica de la asignatura incluye: Concepto y definición de danza; historia de España; regiones; trajes típicos; zapateos básicos y elementales; coreografía; estudio de puesta en escena; escenografía en general y maquillaje.

Consecuentemente, las alumnas complementan el aprendizaje con la faz práctica de la materia que involucra la danza de los bailes tradicionales españoles.

Como parte adicional y formativa se dictan clases especiales a nivel de curso con material real y diapositivas sobre España, regiones, costumbres, fiestas tradicionales, vestimenta típica y otros tópicos de importancia.

Las clases son de carácter gratuito y los interesados en inscribirse pueden hacerlo en la sede del establecimiento sito en Almirante Brown y Biritos.

Departamentales

Luján

Adhieren a la fiesta de la Tradición

LUJAN. — La comuna adhirió a los actos de la fiesta de la Tradición nacional en San Carlos. En tal sentido enviará un ómnibus especial el 9 de noviembre, que saldrá de la plaza departamental de Luján a las 8 y regresará de San Carlos a las 22. Los interesados pueden inscribirse en la comuna en horario de 7 a 14, adelantando que los pasajes son limitados y a precios económicos.

Elegirán reina

LUJAN. — Elegirán la reina de la Tradición en este departamento. Podrán intervenir las jóvenes que representen a instituciones inscriptas en la comuna; además deberán cumplir algunos requisitos tales como saber bailar danzas criollas, tocar la guitarra o cantar canciones folklóricas; la edad debe ser mayor de 16 años.

Fiesta criolla

LUJAN. — El 16 de noviembre habrá una fiesta criolla de doma y folklore en las instalaciones del club Vialidad Nacional, ubicado a orillas del río Mendoza, costado norte, sobre la ruta 40. La presentación de esta fiesta estará a cargo del Centro Tradicionalista de este departamento.

Ubica en el centro de la plaza departamental

Monumento a la madre se dejó inaugurado

LUJAN. — Un monumento en homenaje a las madres se dejó inaugurado en la plaza departamental. Además de un numeroso público, asistieron el ministro de Cultura y Educación, profesor Dardo Olguín; el comisionado municipal señor Heber Moschetti; otros funcionarios comunales y representantes del comercio, la industria, la producción, de entidades de bien público y sociales del medio, como asimismo delegaciones de todas las escuelas.

Los actos dieron comienzo con la recepción de las autoridades; posteriormente las esposas del ministro de Educación, del comisionado municipal y del ex intendente desaparecido Guillermo Jirala, izaron la enseña nacional en el mástil central de la plaza departamental. A continuación se procedió a la inauguración del monumento dedicado a la madre, y descubrimiento de placas recordatorias. La tarea estuvo a cargo del comisionado Heber Moschetti, quien invitó muy especialmente al ministro de Educación, Dardo Olguín y a la esposa del ex intendente Jirala. La disertación sobre la madre quedó a cargo de la directora de Cultura de la Municipalidad local, señorita Nora Trentacoste, quien manifestó en nombre de la Comuna que el monumento inaugurado en homenaje a todas las madres "fue iniciativa del ex intendente Guillermo Jirala, y que después de 10 años, este gobierno justicialista rescata la iniciativa y lo hace realidad, precisamente en el día de la Madre y en coincidencia con el Año Internacional de la Mujer", agregando además que al pie del monumento han sido descubiertas tres placas recordatorias, y son ellas en homenaje a Ascensión Herrera de Grigor, primera partera mendocina, a Eva Perón y a Estela Martínez de Perón.

Habló a continuación el ministro Olguín, quien puntualizó entre otras cosas que "la madre es símbolo de la humanidad y que toda palabra para describirla es poca, porque los pensamientos hermosos y sanos de una madre son incalculables".

El monumento fue bendecido por el padre Benito Sellito. Posteriormente el comisionado municipal y su hijo llevaron a sus respectivas madres un presente floral, ofreciéndose luego a todas las madres un espectáculo artístico a cargo de la escuela municipal de guitarra. Finalizando la fiesta recibieron pensiones por parte de la Dirección de Asistensia a la Invalidez, las señoras Petrona Morales viuda de Mansilla y Marcela Coria viuda de Rivas.

En escuelas

LUJAN. — Las escuelas municipales ofrecieron en el transcurso de la semana, agasajos a las madres de las alumnas. Estos actos celebratorios fueron llevados a cabo en las escuelas municipales de La Carrodilla, Chacras de Coria, Mayor Drummond, Villa Gaviola, Barrio Santa Inés y escuela Emilio Jofré.

Representante a un congreso

LUJAN. — La municipalidad participará en las deliberaciones del Tercer Congreso Nacional de Forestación, por llevarse a cabo el próximo mes de noviembre, entre los días 8 al 13 en la ciudad de Mendoza, elegida como sede por la comisión organizadora.

La representación de la comuna estará a cargo del ingeniero agrónomo Carlos Merlo.

Las Heras

Recital de Los Niños Cantores

LAS HERAS. — Hoy, a las 19, en el salón municipal, actuarán Los Niños Cantores de Mendoza.

El recital fue organizado por el Club de Madres de la escuela "Juan Gregorio de Las Heras", en homenaje al 99º aniversario del establecimiento educacional.

Lavalle

Fijan horario para visitas a cementerios

LAVALLE. — La Municipalidad comunicó que mañana y el domingo los cementerios de Villa Tulumaya y Costa de Araujo estarán abiertos de 7.30 a 19.30. El municipio hizo saber asimismo que queda totalmente prohibida la instalación, en un radio de seiscientos metros, de quioscos para venta de comidas y bebidas alcohólicas, en tanto que sí quedó autorizada la venta de flores; al respecto, quienes deseen hacerlo podrán recabar mayores datos en la casa municipal.

Guaymallén

Ha sido elegida la "Flor de la Tradición"

GUAYMALLEN — En reunión danzante llevada a cabo en Villa Nueva y organizada por la municipalidad a través de su Departamento de Cultura y Difusión, fue elegida la "Flor de la Tradición" de Guaymallén, que representará a este departamento el 9 de noviembre en la selección de la "Flor Provincial de la Tradición", que tendrá lugar en San Carlos.

Asistieron el secretario de Hacienda y Administración a cargo interinamente del Departamento Ejecutivo, señor Carlos César Laciar; el director de Acción Cultural de la Provincia, profesor Franklin Camilo Vélez; el director de Promoción de la Comunidad de la municipalidad, señor Leopoldo Véliz; la jefa del Departamento de Cultura y Difusión de la comuna, señora Alcira Caballero de Castillo; personal de esta última dependencia municipal y numerosa concurrencia.

Participaron las siguientes candidatas, señoritas Cristina Rosa Sosa, de 16 años; Vilma Beatriz Gómez, de 15; Sofía Masmud, de 14; Mirtha Gabriela González, de 21; Amelia Buccaro, 18; Mabel Elida Villar, 18 y Graciela Montuelles, de 15. El jurado se integró con parte del público a más de autoridades, que presenció el paso de las aspirantes alrededor del salón rumbo al proscenio.

Tras una reñida elección, que arrojó varios empates, se impuso finalmente como "Flor de la Tradición" por Guaymallén 1975 - 1976, la señorita Mabel Elida Villar, ocupando el segundo lugar la señorita Vilma Beatriz Gómez. La soberana, que tiene 18 años, ojos castaños, cabellos castaños oscuros y 1,65 m. de estatura, fue coronada por las señoras de Laciar y de Castillo, recibiendo un presente floral.

Viaje del comisionado

GUAYMALLEN — El comisionado municipal de Guaymallén, señor Matías Ramírez, viajó a Buenos Aires en compañía del contador general de la comuna, señor Ramón Isidro Lucero. Gestionará ante la Caja Nacional de Ahorro y Seguro, ampliación de créditos.

Durante su ausencia, y en forma interina, asumió el Departamento Ejecutivo el secretario de Hacienda y Administración, señor Carlos César Laciar.

Prolongación de dos calles

GUAYMALLEN. — Por ordenanza Nº 72/75, se ha dispuesto exceptuar del ancho de calle Avellaneda en el tramo comprendido entre Gomensoro, de Villa Nueva y Carril Almirante Brown, que determinó el artículo 3º del convenio suscripto entre la Municipalidad de Guaymallén y la Dirección Provincial de Vialidad. En la misma norma se ha establecido que desde la vigencia de aquella ordenanza el ancho, será de diez metros, desde el eje de calzada (centro del pavimento) y no de quince metros, como estipulaba el citado convenio.

A su vez, la Municipalidad adquirirá en forma directa — de acuerdo con la autorización emanada de resolución Nº 531/75—, a la señora Rafaela Terranova de Canizzo, las fracciones de terreno individualizadas en plano con los números I y II, constan de 972,14 m2., y se encuentran afectadas a la prolongación de calle Italia, de Villa Nueva. En esa operación podrá invertir hasta la suma de $ 38.885,60.

No habrá recolección de residuos

GUAYMALLEN. — Informó la Municipalidad que la Dirección de Servicios Públicos no realizará la recolección domiciliaria de residuos ni hoy ni mañana, con motivo de recordarse en esas fechas la festividad de Todos los Santos y de los Fieles Difuntos.

Las prestaciones se reanudarán el lunes próximo, en horarios y recorridos habituales.

Misa en memoria de ex agentes municipales

GUAYMALLEN. — La Municipalidad hará oficiar una misa el domingo, a las 11, en la parroquia "Sagrada Familia", de Villanueva, con motivo de la recordacion de los Fieles Difuntos y en memoria de ex intendentes, funcionarios, obreros y empleados municipales fallecidos.

También la Comuna y el Sindicato de Obreros y Empleados Municipales de Guaymallén han encargado otra misa para el 8 de noviembre, a las 19.30, en la parroquia "Sagrada Familia", por igual motivo, al celebrarse en esa jornada el "Día del Trabajador Municipal Argentino".

Quiniela de Mendoza

El Banco de Previsión Social dio a conocer el extracto de la quiniela sorteada anoche por la Lotería de Mendoza:

1º	Premio	059
2º	"	598
3º	"	518
4º	"	423
5º	"	903
6º	"	300
7º	"	040
8º	"	517
9º	"	883
10º	"	548
11º	"	787
12º	"	039
13º	"	532
14º	"	093
15º	"	637
16º	"	518
17º	"	377
18º	"	096
19º	"	166
20º	"	476

Homenajes a Alfredo Bufano rendirán hoy

SAN RAFAEL. — En sendos actos organizados por las escuelas nacional Nº 96 y Provincial Nº 469, que llevan ambas el nombre de Alfredo R. Bufano, y que habrán de cumplirse hoy, se rendirá homenaje al destacado poeta al cumplirse el 25º aniversario de su fallecimiento.

A las 10, en la Escuela Nacional Nº 96, de la Villa 25 de Mayo, se iniicará el acto preparado por ese establecimiento y que cuenta con los auspicios de la Dirección Municipal de Cultura. En el lugar, tras la entrada de la bandera de ceremonias, será izada la enseña patria y luego se interpretará el Himno Nacional. Un miembro del personal docente del establecimiento hará uso de la palabra para referirse a la personalidad de Alfredo R. Bufano y también le rendirán homenaje los niños de la escuela, con poesías alusivas. Finalmente los asistentes al acto se trasladarán hasta el cementerio de la Villa, donde se procederá a colocar una ofrenda floral en el lugar donde descansan los restos del poeta.

En la Escuela Provincial Nº 469 ubicada en la ciudad de San Rafael, los actos se iniciarán a las 11, con la presentación de la bandera de ceremonias e Himno Nacional. Seguidamente, el Banco de Mendoza procederá a la donación de una bandera de ceremonia; palabras de un miembro del personal; ofrenda floral y apertura del tomo II del Libro del Historial. Se procederá luego al descubrimiento de una placa recordatoria, donada por el personal del establecimiento; minuto de silencio; y recital de poesías.

Políticas

Partido Demócrata

Seminario. SAN RAFAEL. — El Centro de la Juventud Demócrata de San Rafael ha invitado a los jóvenes del departamento a concurrir al 2º Seminario de la Juventud Demócrata que se realizará mañana y pasado en la ciudad de Mendoza.

Se presentará hoy un audiovisual

SAN RAFAEL. — La Facultad de Ciencias Aplicadas a la Industria auspicia la presentación de un audiovisual sobre la "Gesta Sanmartiniana". Preparado por la dirección del Archivo Histórico de Mendoza, que se ofrecerá hoy, a las 18.30, en el anfiteatro de la escuela Rodolfo Iselin, habiéndose invitado a concurrir al público en general. Asimismo, se ha recordado a los inscriptos en el curso de "Historia del Sur Mendocino" que dicta el profesor Nicolás Bustos Dávila, que continuara hoy en el lugar y horario ya establecido.

Municipales

Adhesión a los Festejos Patronales. — A los diversos mensajes recibidos por la comuna de San Rafael, con motivo de sus festejos patronales, se ha sumado una nota remitida por la Asociación de Residentes Mendocinos de la Capital Federal, en la que expresa sus saludos a autoridades y pueblo de San Rafael y destaca el potencial alcanzado por el trabajo y tesón de sus habitantes. Firman la nota el licenciado Fernando Vera Carranza, presidente de la Asociación; Octavio Benegas, secretario general, y la señora Carmen Tapia y C. Santa Cruz, miembros de la entidad.

Pago de pavimento. SAN RAFAEL. — La Dirección de Rentas de la Municipalidad ha recordado a los vecinos afectados por obras de pavimentación que mañana vence el plazo para el pago de la primera cuota del pavimento realizado en las siguientes calles: Fray Mamerto Esquiú, entre Castelli y Palau; Azcuénaga, entre Mitre y Aristóbulo del Valle; Libertad, entre 3 de Febrero y Balloffet, y Martín Fierro, entre Carlos W. Lencinas y Lisandro de la Torre.

San Rafael

La Cámara de Comercio agasajó al periodismo

SAN RAFAEL. — Realizó una demostración al periodismo la Cámara de Comercio, Industria y Agricultura de San Rafael, con motivo de asumir las nuevas autoridades de esa entidad la dirección de un nuevo mandato.

El señor Mateo Martínez Smidt, que preside la entidad empresaria, dio la bienvenida a la gente de prensa y tuvo elogiosos conceptos sobre la labor que cumple y la medida que participa con eficacia en la solución de los problemas de San Rafael y del Sur de la Provincia, y la instó a proseguir en ese cometido.

Acompañaban al presidente de la Cámara otros componentes de la nueva mesa directiva entre ellos José F. Giménez, Francisco Jaime Tiburcio, Renato Romano, Antonio Russo, Higinio Vizcaíno, Luis Mahia, ingeniero Roberto Marín, Gerónimo Misino, Oscar Garavaglia, doctor Bernardo Leiva y otros.

Agradeció la demostración en nombre del periodismo el señor Manuel Butti y luego hubo un cambio de impresiones sobre temas generales de San Rafael.

Educacionales

Suplencias. SAN RAFAEL. - Hoy, a las 13.30, la Escuela Nº 26 -D- de Ortofonía y Sordos, ofrecerá dos cargos de maestra de grado. Los aspirantes deberán presentar la planilla de puntaje, certificado de salud y poseer experiencia.

Se realizará un "jamboree" de minibásquet

SAN RAFAEL. — El Club Ateneo de la Juventud ha organizado, para hoy y mañana en las instalaciones del Campo Municipal de Deportes, el "Segundo Jamboree Sanrafaelino de Minibásquetbol", con la participación de 70 niños, pertenecientes a los clubes de la ciudad.

El acto se denominará "Por una generación de amigos" y es organizado por la comisión de Minibásquetbol de Ateneo de la Juventud.

Se realizará hoy un acto literario

SAN RAFAEL. — Fue recordado el poeta Rafael Mauleón Castillo, con motivo de cumplirse el octavo aniversario de su muerte. En el cementerio de San Rafael se congregaron familiares, amigos personales, escritores y artistas para recordarlo depositando una ofrenda floral junto a la tumba que guarda sus restos.

Entre la concurrencia se encontraban su esposa Angélica Ureta; su hija Sandra; su hermano Sergio Mauleón Castillo y su esposa, Elina Ponce. Sus familiares Esther Mauleón y Orquía Ureta de García. También se encontraban el cónsul de Italia, Aurelio Stradella, ex presidente del Centro Argentino y Biblioteca Mariano Moreno; la directora del Museo de Bellas Artes, Hortensia Bustos de Vázquez.

A las 19, en la capilla del Hogar Las Mercedes fue oficiada una misa para rogar por el eterno descanso de su alma.

Hoy habrá un acto literario en el Centro Argentino, para recordar al poeta desaparecido. Hablará a las 21.15 Adolfo Karzovnik, y el escritor Alfredo Nomi, disertarán sobre "La poesía de Rafael Mauleón Castillo". En esa oportunidad el Museo de Bellas Artes se verá enriquecido con la obra "Maternidad" del escultor Pablo de Robertis, cuya donación ha de agradecer la directora Hortensia Bustos de Vázquez.

Subsidio para proveer medicamentos

SAN RAFAEL. — En oportunidad de la visita que realizara a esta ciudad el pasado fin de semana, el subsecretario de Promoción Social y Vivienda, doctor Guillermo De Paolis, hizo entrega al titular de la Dirección de Desarrollo y Coordinación de la Municipalidad, señor Julián Contreras, de un cheque por valor de veinte mil pesos.

Dicha suma será destinada, según lo dispuesto en el decreto respectivo, a la acción social directa que realiza la oficina de Servicios Sociales, especialmente para proveer de medicamentos a los sectores más desposeídos de la población, esencialmente ancianos y niños.

Asamblea del Centro Andaluz

SAN RAFAEL. — Realizará asamblea general ordinaria para la elección de un presidente y cinco vocales el Centro Andaluz, en su sede de Comandante Salas 241 de esta ciudad. La reunión tendrá lugar el 2 de noviembre, a las 9.30.

San Luis

Aclaración del ministro de Gobierno

SAN LUIS. — El ministro de Gobierno de la Provincia dio a conocer el siguiente comunicado: "El ministro secretario de Gobierno y Educación comunica a la opinión pública que, en contestación al telegrama remitido a los posibles responsables de la denuncia contra el gobierno de la provincia, publicado en el diario LOS ANDES, el día 15 del corriente, ha recibido del señor diputado nacional, doctor Juan Jaime Cateula, la siguiente comunicación: señor ministro de Economía e interino de Gobierno, D. Roberto Ferradás Campos - Casa de Gobierno San Luis. Mi regreso hoy —miércoles— Capital Federal tomo conocimiento su colacionado 16-10-75. Desconózcole facultades legales y constitucionales efectuar intimación alguna al suscripto. A título aclaratorio expreso no haber firmado telegrama publicado diario LOS ANDES mencionado ni haber sido consultado al respecto mis opiniones situación política institucional San Luis canalizadas exclusivamente vía Consejo Nacional Partido Justicialista y Ministerio Interior Salúdole atte. Colacionado. Juan Cateula Diputado Nacional".

Director le Rentas

SAN LUIS. — Asumió sus funciones el nuevo director general de Rentas, señor Pablo Calixto Rodríguez. La tarea estuvo a cargo del ministro de Economía e interino de Gobierno, señor Roberto Ferradás Campos.

El acto contó con la asistencia del gobernador interino, diputado Ennio N. Ricobelli, del ministro de Obras y Servicios Públicos y otros funcionarios.

Veterinarios adhirieron al paro ganadero

SAN LUIS. — El Colegio Médico Veterinario de esta provincia adhirió al paro ganadero dispuesto por diversas entidades agropecuarias del país.

A través de un comunicado se expresa que la medida fue dispuesta "con la convicción de las justas reivindicaciones solicitadas por este sector (el ganadero) tan ligado a nuestra profesión y que, deliberadamente, se encuentra postergado dentro del panorama económico nacional. Durante los días en que se prolonguen las medidas de fuerza, los profesionales veterinarios de la provincia sólo atenderán casos clínicos de urgencia".

Créditos para financiar los cultivos

SAN LUIS. — El Banco de la Provincia de San Luis ha puesto en vigencia una línea de crédito para el financiamiento de la siembra y el cultivo de la cosecha gruesa, para la temporada 1975 - 1976.

Las demás necesidades, propias del giro normal de las empresas agropecuarias, comerciales e industriales, se seguirán atendiendo como hasta ahora, dentro de la operatoria común a través de regímenes permanentes, a disposición de los sectores interesados se informó.

Impuesto al automotor

SAN LUIS. — El 10 de noviembre vence el término para abonar el impuesto a los automotores, correspondiente al año 1975. Así lo hizo saber la Dirección General de Rentas de la provincia.

Cooperativa Feria de Guaymallén

CONVOCA A SUS ASOCIADOS A LA

ASAMBLEA GENERAL EXTRAORDINARIA

a realizarse el día domingo 2 de noviembre próximo, a las 9 horas, en sus instalaciones de la Feria de Guaymallén, para considerar el anuncio realizado por el señor ministro de Economía de la Provincia sobre la declaración de interés nacional del Mercado de Concentración a construirse en Godoy Cruz.

Esta designación significa un agravio a los intereses de los socios de la entidad que constituyen un elevado porcentaje de pequeños y medianos productores fruti-hortícolas de la zona y obliga a un inmediato tratamiento de la misma para la urgente toma de decisiones que determinen el curso de la acción a realizar en defensa de sus derechos.

SEÑOR ASOCIADO:
CONCURRA PUNTUALMENTE

31|10|C|05|1|11

EXTRACTO

BANCO DE PREVISION SOCIAL

LOTERIA DE MENDOZA

SORTEO Nº 410
Emisión Nº 914
30 DE OCTUBRE DE 1975

Premio Mayor: Nº 30059 $ 400.000

2º PREMIO Nº 2598 $ 30.000
4º PREMIO Nº 31423 $ 7.000

PREMIOS POR EXTRACCION

3º PREMIO Nº 43518 $ 15.000
5º PREMIO Nº 4903 $ 4.000

1	2597 con aprox. $ 750 -	4564 ... 80	6505 ... 80	10	13	16532 con $ 900	19	22	27	30	30061 con aprox. $ 2.400	31637 con $ 700	33605 ... 80	36	39	42	43519 con aprox. $ 375
1031 ... 80			6705 ... 80	10203 ... 50	13040 ... 50		19188 ... 150	22175 ... 50	26527 ... 80	30039 con $ 1.000			33659 ... 80	36111 ... 50	39260 ... 80	42050 ... 80	
1159 ... 80	2598 con $ 30.000	4903 con $ 4.000	6897 ... 80	10238 ... 50	13147 ... 80	16763 ... 80	19297 ... 80	22337 ... 50	26557 ... 80		30062 con aprox. $ 2.000	31803 ... 50	33759 ... 80	36131 ... 50	39322 ... 80		
1450 ... 80			7	11	13337 ... 150	16898 ... 80	19591 ... 80	22385 ... 50	27059 ... 80	30056 con aprox. $ 2.000		32	33968 ... 80	36510 ... 80	39393 ... 80	42166 con $ 300	
1508 ... 80			7210 ... 80	11010 ... 80	14	16923 ... 80	19956 ... 80	22698 ... 80	27545 ... 80		30117 ... 80		34028 ... 50	36559 ... 80	39618 ... 80		44
1787 con $ 1.100	2599 con aprox. $ 750	5	7318 ... 80	11125 ... 80	14026 ... 80	17	19985 ... 80	22877 ... 50	27697 ... 80	30057 con aprox. $ 2.400	30273 ... 80	33	34145 ... 80	36633 ... 80	39747 ... 80	43	
1854 ... 80		5000 ... 50	7328 ... 80	11243 ... 80	14156 ... 80	17019 ... 80	20123 ... 80	23450 ... 80	27883 ... 80		30330 ... 80	33064 ... 80	34505 ... 80	36690 ... 80	39828 ... 80	42342 ... 80	4043 ... 80
1977 ... 80		5455 ... 80	7331 ... 80	11260 ... 150	14163 ... 80	17252 ... 80	20402 ... 80	23876 ... 80	28	30058 con aprox. $ 5.600	30495 ... 80	33139 ... 80	34623 ... 80	36691 ... 80	39996 ... 80	42608 ... 80	4089 ... 80
2	2607 ... 80	5824 ... 150	7336 ... 80	11382 ... 80	14459 ... 80	17433 ... 80	20418 ... 80	23923 ... 80	28111 ... 50	30059 con $ 400.000	30773 ... 80	33248 ... 80	34691 ... 80	36784 ... 80	40070 ... 80	42690 ... 80	4134 ... 80
2040 con $ 1.500	2698 ... 80	5926 ... 150	7684 ... 80	11574 ... 150	15	17563 ... 80	20579 ... 80	24	28304 ... 80		30851 ... 80	33	34784 ... 80	37	40309 ... 80	43	4168 ... 80
2093 con $ 800	2706 ... 80	5947 ... 80	7772 ... 80	11645 ... 80	15293 ... 80	17719 ... 80	20593 ... 80	24289 ... 80	28336 ... 80		30942 ... 80	33064 ... 80	34919 ... 80	37188 ... 80	40322 ... 80	43143 ... 80	4185 ... 80
2953 ... 80	2715 ... 80	6	7830 ... 80	11650 ... 80	15349 ... 80	17756 ... 80	20787 ... 80	24430 ... 80	28353 ... 80	30064 con aprox. $ 5.600	30962 ... 80	33139 ... 80	35	37236 ... 80	40487 ... 80	43318 ... 80	4233 ... 80
2350 ... 80	3	6052 ... 80	8	11717 ... 80	16	17877 ... 80	20800 ... 80	25	28397 ... 80		31	33248 ... 80	35180 ... 80	37367 ... 80	40756 ... 80	43421 ... 80	4288 ... 80
	3391 ... 80	6110 ... 80	8599 ... 80	11750 ... 80	16064 ... 80	18	20802 ... 80	24589 ... 80	28559 ... 80	30065 con $ 400.000	31175 ... 80	33300 con $ 1.600	35214 ... 80	37528 ... 80	40949 ... 80	43517 con aprox. $ 375	4337 ... 80
	3637 ... 80	6320 ... 80	8629 ... 80	11815 ... 80	16370 ... 80	18205 ... 80	20871 ... 80	24630 ... 80	28965 ... 80		31319 ... 80	33342 ... 80	35253 ... 80	37615 ... 80	41	43518 con $ 15.000	4377 ... 80
	3726 ... 80	6455 ... 80	8635 ... 80	12	16518 con $ 600	18476 con $ 200	21	25	29	30066 con aprox. $ 5.600	31423 con $ 7.000	33517 con $ 1.400	35437 ... 80	37693 ... 80	41208 ... 80		4388 ... 80
	3891 ... 80	6491 ... 80	8878 ... 80	12370 ... 150		18504 ... 80	21096 con $ 400	25705 ... 80	29240 ... 80				35883 con $ 1.300	38	41305 ... 80		4437 ... 80
	3954 ... 80	6507 ... 80	8907 ... 80	12515 ... 80		18530 ... 80		25723 ... 80	29261 ... 150					38111 ... 80	41367 ... 80		4488 ... 80
	4	6511 ... 150	9	12610 ... 80		18764 ... 80		26	29335 ... 80					38177 ... 80	41437 ... 80		4535 ... 80
	4004 ... 80	6548 con $ 1.200	9313 ... 150	12624 ... 80				26276 ... 80	29781 ... 80					38638 ... 80			4586 ... 80
			9710 ... 80	12668 ... 80					29989 ... 80					38708 ... 80			4637 ... 80
				12975 ... 50										38951 ... 80			

PROGRESION 9 PROGRESION 9

LOTERIA DE MENDOZA TIENE PARA UD...

TODOS LOS MIERCOLES $40.000.000 M/N..

TODOS LOS SABADOS $75.000.000 M/N.

JUEGUE Y GANE MAS CON LOTERIA DE MENDOZA BANCO DE PREVISION SOCIAL

JUEGUE (Sin Riesgos)
GANE (Legalmente)
Y COBRE (Inmediatamente)
con Quiniela de Mendoza BANCO DE PREVISION SOCIAL

Lo que Ud. Juega lo Gana la Comunidad en Créditos Asistenciales y Viviendas

San Martín

Audiovisual sobre el norte argentino

SAN MARTIN. — La biblioteca pública "Ricardo Rojas" y el Centro Integral de Educación Artística, invitaron al audiovisual que se llevará a cabo hoy, a las 19.30, en el local de la escuela Nº 231 "General San Martín".

En la ocasión, el señor Nelso Raso expondrá impresiones sobre un viaje por el norte argentino. El público tendrá libre acceso.

Zona Este

Olguín entregó becas a un grupo de estudiantes

SAN MARTIN. — En la sede de la Seccional Zona Este de la C.G.T., el ministro de Cultura y Educación de la Provincia, Dardo S. Olguín, presidió el acto de entrega de becas a estudiantes de los niveles primario, secundario y universitario.

También estuvieron presentes, el subsecretario de Educación, Santiago Teruel; el director del Instituto Becario, Enrique J. Prato; los comisionados municipales de San Martín, Antonio Spano; de Junín, Gregorio Ghiso; de Santa Rosa, Orlando Olivares; de La Paz, Carlos Navarro; de Rivadavia, César Plastina; el delegado regional de la Seccional Mendoza de la C.G.T., Carlos A. Mendoza; el secretario general de la Regional Mendoza de las 62 Organizaciones, Humberto López; el delegado regional Zona Este de la C.G.T., Luis Gullo; el de las 62 Organizaciones, Nery Cayla.

Numeroso público concurrió a la ceremonia, la cual dio comienzo con un discurso pronunciado por el ministro de Cultura y Educación. El profesor Olguín expresó que el acto "es altamente significativo, ya que con él, el Movimiento Peronista pone en ejercicio un aspecto de su doctrina: velar por la cultura y la educación del pueblo". Manifestó, también, que se dota de esta forma a personas a las que les era difícil llegar a las aulas. Finalmente dijo "que las raíces de la cultura del país tienen su cuna en el pueblo, en el cual están siempre presentes las figuras del Tte. General Perón y de Eva Perón".

A continuación, hizo uso de la palabra el secretario general de la C.G.T. de Mendoza, quien agradeció a la Intervención Federal todo lo realizado para el otorgamiento de las becas. Luego destacó que "con este acto el sindicalismo, o sea, el movimeinto obrero organizado, sigue adelante". Destacó que "es un sindicalismo humilde, nacido en la doctrina del Tte. Gral. Perón". Expresó, finalmente, que estos hechos deben multiplicarse y representar el esfuerzo de todo el pueblo.

Seguidamente, se procedió a la entrega de becas, tras lo cual se interpretaron las estrofas del Himno Nacional Argentino y luego la Marcha del Movimiento Peronista.

Finalmente, tras concluir el acto, fue servido un asado.

Rivadavia

Autoridades del BUCI, durante la entrega

Donación al Club Atlético

RIVADAVIA. — Una donación realizó el Banco Unión Comercial e Industrial al Club Atlético Rivadavia de la suma de $ 5.000 que serán destinados a subvencionar los gastos que demanden diversas obras de mejoramiento en sus instalaciones, que la entidad encarará a la brevedad.

Para entregar el cheque correspondiente se hicieron presentes en las instalaciones deportivas del Club Atlético Rivadavia, el presidente del consejo asesor de la institucion bancaria, sucursal local, señor Dionisio Navarro, acompañado del consejero Alberto Florencia Capone y el gerente de la sucursal, señor Francisco Budini. Recibió la suma donada el presidente de la entidad deportiva beneficiada, señor Alberto Centorbi.

Demostración

RIVADAVIA — Con motivo de su traslado a la ciudad de San Juan, será agasajado por un grupo de amigos y clientes del Banco de la Nación Argentina, el gerente de la sucursal local, señor Nicolás C. Marra.

A tal efecto se servirá una comida el 7 de noviembre próximo, a partir de las 12, en los salones del Club "Mariano Moreno". Según se informó, los interesados en participar del ágape pueden reservar las tarjetas correspondientes en la cantina de esa entidad social.

Se integrará hoy la Cámara Junior

RIVADAVIA. — Hoy, a las 20.30, en una reunión que tendrá lugar en el salón de actos de la Cooperativa de Electrificación Sud Río Tunuyán quedará constituida la Cámara Juniors de esta ciudad.

El grupo organizador de la entidad local ha invitado a participar de esta reunión a todos los jóvenes del departamento que sientan entusiasmo por participar y unirse a la Cámara Junior en el cumplimiento de sus postulados, tales como trabajar para la comunidad y desarrollar su personalidad y capacidad individual.

El conjunto "Mundo Nuevo" actuará hoy

SAN MARTIN. — El colegio "San Pío X", de esta ciudad, informó que hoy, a las 21, en el cine Monumental, ofrecerá un recital el conjunto juvenil "Mundo Nuevo", perteneciente al movimiento "Focolarinos".

Oriundo de Buenos Aires, el grupo tiene por misión transmitir las ideas de Cristo a través de la música y canciones confeccionadas por ellos mismos, que en más de una ocasión han llevado al disco.

Lo recaudado en el concierto de hoy se enviará a las misiones africanas.

Santa Rosa

Organizan el Festival de la Cueca y el Damasco

LA DORMIDA. — Tanto la comisión organizadora del III Festival de la Cueca y el Damasco como la población, se aprestan a la preparación de esta nueva edición de la fiesta que ya se ha proyectado al ámbito nacional.

Se observan en las principales arterias de esta villa afiches de los conjuntos folklóricos que actuarán en él y en los automovilistas, obleas alusivas a estos festivales, y en el acceso desde la Ruta Panamericana, se está en la tarea de montar un gran arco alegórico de bienvenida.

El 15 de noviembre en las instalaciones del Club Social y Deportivo California del Este, se realizará la "Peña Gigante", como acto previo del II Festival, para celebrar el Día de la Tradición y seleccionar conjuntos folklóricos, solistas y bailarines que deberán participar en enero del festival.

La comisión ha confirmado la contratación de los siguientes artistas para el próximo evento, y que actuarán en los tres días del festival: viernes 9 de enero, Los Olmareños, El Chango Nieto, Los Tucu-Tucu y Tarrago Ríos; el sábado 10, Miguel Angel Robles, Los de Siempre, Los Altamiranos, Aníbal Peralta Luna y Los Hermanos Cuesta, y el domingo 11, María Ofelia, Luis Landriscina, Las Voces del Norte y Los Manceros Santiagueños.

Anuncia la comisión que han preparado lugares para la instalación de carpas, tanto en las instalaciones del Club La Dormida como del Club California del Este.

Entidades de bien público

Rotary Club Junín. — Mañana llegará de Limache, República de Chile, una delegación del Rotary Club de esa localidad. Por tal motivo se ha preparado el siguiente programa de recepción: bienvenida en Uspallata; almuerzo en el Club Juan B. Alberdi; gira de conocimiento por distintos lugares de la zona; cena con autoridades departamentales y del Rotary local; saludo al comisionado departamental y visita a establecimientos industriales; almuerzo campestre; recorrida por El Carrizal y dique Benegas, y cena de despedida en una firma comercial.

San Juan

Films técnicos exhibirán hoy en la Facultad

SAN JUAN. — Hoy a las 19, en el aula magna de la Facultad de Ingeniería de la Universidad Nacional de San Juan, el Servicio Cultural e Informativo de la Embajada de Estados Unidos ofrecerá una función cinematográfica, de entrada libre, integrada por los siguientes films: "Erst" (satélite tecnológico de recursos terrestres); "Glomar Challenger" (barco que analiza la teoria de las placas tectónicas); "Informe científico-Sonidos de otros mundos" y "Haciendo frente a los temblores" (estudios de los sismos y terremotos).

Establecen horarios estivales

SAN JUAN. — Se establecieron los horarios para el verano por parte del Ministerio de Trabajo, basado en el acuerdo logrado entre la Federación Económica y el Centro de Empleados de Comercio.

A partir del 3 de noviembre el comercio funcionará de lunes a viernes de 8 a 12 y de 16.30 a 20.15 para el público. El trabajo interno del personal se prolongará hasta las 20.30. Los sábados regirá el horario de 8 a 12 para el público y el personal.

Francisco Manrique es esperado hoy

SAN JUAN. — Francisco Manrique, presidente del Partido Federal, llegará hoy a San Juan. Desde el aeropuerto Las Chacritas se trasladará al domicilio de Jujuy 429 Sur, donde, a las 20, ofrecerá una conferencia de prensa. Se referirá a la situación general del país y a las medidas que, a juicio del partido que preside, deben adoptarse con urgencia para la recuperación del país.

Mañana, Manrique mantendrá entrevistas con dirigentes políticos de distintas agrupaciones y posteriormente regresará a Buenos Aires.

Junín

Entidades de bien público

Rotary Club Junín. — Mañana llegará de Limache, República de Chile, una delegación del Rotary Club de esa localidad. Por tal motivo se ha preparado el siguiente programa de recepción: bienvenida en Uspallata; almuerzo en el Club Juan B. Alberdi; gira de conocimiento por distintos lugares de la zona; cena con autoridades departamentales y del Rotary local; saludo al comisionado departamental y visita a establecimientos industriales; almuerzo campestre; recorrida por El Carrizal y dique Benegas, y cena de despedida en una firma comercial.

COMPRE HOY A PRECIOS DE ANTES VEA Y COMPARE
AMI 8, 1972 Contado total ..... $ 11.000
FALCON 1966 Contado total ..... $ 98.000
ESTANCIERA 1965 Contado total ..... $ 58.000
GORDINI 1965 Contado total ..... $ 46.000
Además: Chevy Malibú pocos kms. 1974; Falcon Special tipo Futura 1972; Fiat 128, 1972; Peugeot 404, 1968; Camioncito Chevrolet C-30 Diesel para 3.500 kgs. de carga 1971. Todos impecables, para vender con facilidades.
San Martín Sur 1104, G. Cruz
31|10|F|23264|31|10

PEUGEOT 504
XSE/73 VENDO
ESTADO GENERAL NUEVO
BARCALA 642 — CIUDAD
31|10|C|838|31|10

SERVICE
AUDIO Y GRABADORES
ATENCION PROFESIONAL (no a domicilio)
Patricias Mendocinas Nº 923
Teléfono 248448 - Mendoza
31|10|F|23310|7|11|A

ORO PAGO 580 (O.F.)
A Particulares y Comerciantes
Asociado a COVEMPA.
LEANDRO N. ALEM 172
31|10|C|022|31|10

Compramos GRABADORES
A CINTA DE CARRETE ABIERTO
con diámetro no menor de 13 cms.
Patricias Mendocinas 923
Tel. 248448 - Mendoza
31|10|F|23309|8|11|A

TORINO CUPE
VENDO
Lugones esquina Cabildo
Barrio Santa Ana
Guaymallén
31|10|F|23252|31|10

REALIZAMOS A TERCEROS
Segado, rastrillado y enfardado Jeorgel y Dindorf.
SAN ISIDRO s/n.
RIVADAVIA — MENDOZA
31|10|F|23253|31|10

A CONSTRUCTORES
PISOS PLASTICOS (floorflex 1,6 mm.) LOTE 400 m2. A $ 160 EL m2. CARPINTERIA METALICA: Puertas, 10 balcón 1,80x2,00; 4 patio 0,80x2,00; c/reja, ventanas, 8 de 1,30 x 1,10; 10 de 1,50 x 1,10; 5 de 1,80 x 1,10; 2 baño 0,40 x 0,30. "LOTE COMPLETO" $ 65.000. MAT. ELECTRICIDAD: 600 m. caño 5/8 pes. y liv.; 4.500 mts. cables todo tipo; 325 cajas embutir pesadas; 1.000 boquillas 15,8 mm.; 1.000 tuercas; 7 timbres; 20 cajas termo; 290 llaves y tomas; 400 chapas standard. "LOTE COMPLETO" $ 140.000. VARIOS: 3 cocinas "Lahoz"; 2 "Sabex"; 3 calefones "Lahoz" y 2 "Sabex"; muebles metálicos c/cajonera, 4 de 1,80 y 2 de 1,60 m. "EL LOTE" $ 90.000. GRIFERIA: 20 juegos F. V. senior. "EL LOTE" $ 18.000.
TELEFONO 254171
31|10|C|950|31|10

la pipa COMPRA ORO
$ 580.- OF.
Asoc. a COVEMPA
G. TONSA, LOC. A-2
entr. por Catamarca
6|10|F|97|10|

GOMERO
Muy competente, mayor 24 necesita CINCOTTA. Sueldo cial $ 5.030, más presentismo misión, salario familiar. presentarse sin exper. San 430 - Ciudad.
30|10|C|670

SOLO PARA MUY SOLVENTES Y ENTENDIDOS
MANSION DE GRAN CATEGORIA
Edificación de primera. Parque. Excelente ubicación.
VENDE: LIMA SUAREZ y Cía. - P. Mendocinas 1427
31|10|F|23277|31|10

Vendo Pequeño Supermercado
Excepcional ubicación. Magnífica clientela. 200 metros cubiert
Tratar: COLON 412. PISO 3º. DEPARTAMENTO "E". CIUDA MENDOZA. - De 18 a 21 horas días hábiles.
31|10|C|986|1|

GRATIFICARE
$ 50.000
Devolución perro policía, responde a "Lobo", extraviado cerca Bº Magisterio. Calle 1 Nº 1229, Barrio Magisterio.
30|10|C|672|31|10

VENDO
Tractor Fiat U 25
Reparado a nuevo. Recibo tractor Fiat 411, coche o camionetas. -
Tratar: San Martín Sur 38 — GODOY CRUZ —
31|10|F|21749|31|10

Dispongo Salón
Instalaciones y pequeño capital para explotación negocio mercería, confecciones, regalería. Busco socio con capital y experiencia. - Teéfono 226424.
31|10|C|036|31|10

VENDO CAMION
Mercedes Benz
Con volquete. Estado impecable. Recibo permuta o documentos de uva. - San Martín Sur 38 - Godoy Cruz.
31|10|F|21750|31|10

LA VERDAD EN PRECIOS HOY!
ES LA OPORTUNIDAD!
UNICOS POR SU ESTADO!!
FIAT 600, 61 ..... $ 50.000
RENAULT Gordini, 65 ..... $ 65.000
RASTROJERO Diesel, 68 .... $ 135.000
RASTROJERO Diesel, 69 .... $ 150.000
FIAT 128, 71 ..... $ 137.000
CONTADO UNICAMENTE
PRIMO MESCHINI S.A.
SAN JUAN 1457 - RIOJA 1448 - Tel. 250800
31|10|F|23325|31|10

TOMATE TRITURADO
Vendo 5.000 Latas
5 kgs. c/una, preparado para exportación.
CARRIL NACIONAL 7029
RODEO DE LA CRUZ
31|10|C|841|31|10

VENDO
Bomba de profundidad de 10 pulgadas con 8 pulgadas de salida, marca "Sammartino" y motor Bedford, recién reparado.
20 DE JUNIO 90
GODOY CRUZ
31|10|F|23260|2|11|A

ATENCION:
SINDICATOS - GREMIOS o CLUBES
Hermosa fracción a 20' del centro, de 13 hectáreas, costeando arroyo para camping o fin de semana. Con edificación 2 plantas y casa cuidador.
INTERESANTE OFERTA - TELEFONO 262557 - HORARIO DE COMERCIO
31|10|F|23257|31|10

ASMA Y ALERGIA
INSTITUTO DE ALERGIA
Dr. Marcos Hugo Victoria
Dr. Carlos Segura Villanueva
Adultos - Niños. 9 de Julio 1050. 5º Piso, Dpto. 50, Tels. 251937 - 249392. 3|10|F|Pte.|A

OBESIDAD
Dr. MARIO R. LEVIN
OBESIDAD
Director Centro Médico - Modelación Corporal Post Parto y Obesidad. Gimnasia modeladora. Masajes manuales y electrónicos. Baños a vapor individuales. Parafina reductora. Bronceado Fisioterapia. - San Martín 1464, G. Cruz. T. 246897
Se Atienden todas las Mutuales.
31|8|F|87535|Pte.|S

NUTRICION
Dr. ALBERTO SEVILLA
Médico director Institutos de Obesidad, Asma y Alergia de Mendoza Córdoba, Buenos Aires
Obesidad y celulitis deformante, Várices y hemorroides Trat. sin dolor. Departamentos especializados: Cardiología, Radiología, Cirugía plástica, Injerto de cabello, Dres. Edgardo Escobar - Prof. Tomás Hughes). Avda. Colón 232, Tel 241440 - 290006. Atendemos nuevamente mutuales. 27|7|F|58110|Pte

Dr. MINUCHIN
Obesidad, Diabetes. Delgadez, Gota, Arteriesclerosis, Aparato digestivo. Turnos. Roca 20, Las Heras, Tel. 254402. Amigorena 80, Ciudad. Tel. 244777. 3|12|F|Pte

HOMEOPATIA
Dr. LAZARO WASSERMAN
Dr. DANIEL J. LISSIN
Atiende remplazo de su ex colega días 6, 7, 8 de noviembre. Turnos: Roque Sáenz Peña 315. Teléfono 250898. 30|10|F|23077|8|11

PSIQUIATRAS
Dr. RAUL ANTUN
Especializado en Europa. Lunes, Miércoles y Viernes. Entre Ríos 226. Turno de 14 a 19. Tel. 257256 8|3|F|Pte

Dra. DELIA RODRIGUEZ de NAZAR
Nuevo domicilio Psiquiatra. Nerviosas y mentales (niños y adultos). Manuel A. Sáez 581 Turnos: Tel. 247858. 4|5|F|57392|Pte.-A

ESPECIALISTAS EN SEÑORAS
DOCTORA
MARTA GONZALEZ IÑESTA
Enfermedades mujer y la niña Embarazos, Partos, Turnos, Catamarca 83, Dpto. 36, 3º P Teléfono 291982. Part. 226294.
3.9.F|88099|Pte

VARICES
Dr. SPINETTA REGUERO
Várices - Trat. no operatorio por electro fulguración. Cirugía. Espec. España. Turnos: Junín 213. Barrio Bombal. Tel. 244111. 17|4|F|75664|Pte.

Dres. ALBERTO SEVILLA EDGARDO ESCOBAR
Tratamientos várices y hemorroides sin operación ni abandono de trabajo| Avda. Colón 232, Teléfonos 241440 - 290006. 27|7|F|58111|Pte.

ESPECIALISTAS EN NIÑOS
Dr. JUAN ANTONIO URSOMARSO
Atiende de 17.30 a 20.30, en San Lorenzo 351, ciudad. 2|10|F|95608|3|11

GARGANTA, NARIZ Y OIDO
Dr. LUIS E. MONETTI
10-12 - 18-21 horas, 9 de Julio 1050. Tel. 249323. Particular teléfono 246661. 31|12|F|Pte

ESPECIALISTAS DE LA PIEL
Dr. ALBERTO J. GRINBERG
Enfermedades de la piel, Alergia dermatológica. Horario, lunes a viernes, 17 a 21 hs. Sarmiento 777, Mendoza. 15|7|F|75872|Pte

Dr. J. SANANES
Jefe de servicio Sala 1 Hospital Emilio Civit. Cirugía de nariz, mamas, adiposidades, injertos, quemados. Pedir turno, P. B. Palacios 1260 (Ituzaingó). T. 257319-251391. 7.3|F|Pte.|D

ALBERTO TORRES CORTIJO
Ex médico becario Univ. Madrid, Emilio Civit 43, 1er. Piso. Turnos de tarde al Tel. 255760.
21|1|F|Pte.|

CIRUGIA ESTETICA
Dr. HUGO SALOMON
Unicamente Cirugía estética funcional de nariz. Clínica Godoy Cruz, Godoy Cruz 333, Teléfonos 215951 y 215952. Mutuales.
10|1|F|Pte.|D.

Dr. ENRIQUE VELASCO
Cirugía estética, plástica reparadora, Lunes, miércoles y viernes de 17 a 20 horas. Rioja 1153. Tel 244806. 1|12|F|58682|Pte

OCULISTAS
Dr. ZALDIVAR
Dra. MISTELI
Nueva dirección: Av. Emilio Civit 685, Ciudad. Tels. 257000 - 257100
14|1|F|Pte.

CLINICA DE OJOS
Atendido por
16 Médicos Oftalmólogos y 6 Auxiliares Técnicos Universitarios
Consultorio extern de 8 a 21 hs Guardias permanentes. Cirugía e internacion. Atención de particulares y Mutualidades. Av. España 887 Teléf. 248856
18|3|F|42513|Pte

Dr. ALVAREZ NOQUE
SOLICITAR TURNO
Enfermedades y cirugía de ojos Mitre 896 Tels.: 241443 - 241805.
4|6|F|Pte.|

Dr. M. MARCHEVSKY
OCULISTA
Consultas de 11 a 12.30 y de 16 a 20 hs. Rioja 1130. Tel. 247996.
25|9|F|94036|Pte

REUMATISMO
Dr. RICARDO BARCENILLA
Rivadavia 578 - Planta Baja - Dpto. 5 - Ciudad. - Turnos 17 a 20.30 hs. - Teléfonos 292020 - 221910
27|2|F|Pte

Dr. MANUEL MENA
Reumatólogo - Enfermedades de columna vertebral, brazos doloridos, ciática. Atiende de 15 a 20 hs. Buenos Aires 226. Lunes a sábados
20|3|F|Pte.|S

Dr. Osvaldo Bieller Viotti
Reumatología y brucelosis Lunes a viernes 17 a 20 hs. Miércoles 18 a 20 hs. Espejo 593, planta baja. Teléfs 218197 - 220596. F.|Pte.-A

HUESOS
NUEVO DOMICILIO
DOCTORES
HECTOR VACCAREZZA
GUILLERMO ALCALDE
FRANCISCO MAROTTA
HECTOR PIZARRO LEIVA
ERNESTO RINCON
Perú 756 — Ciudad
Teléfono 240373 - Pedir Turnos
4|10|F|95688|Pte.|A

DOCTORES LUQUE
Traumatología y Ortopedia
EN MENDOZA: Las Heras 170, Dep. 14, Tel. 251112 (miércoles y sábados 8 a 12). SAN MARTIN: Pirovano 270. Tel. 22747. Turnos: Tel. 22747 - San Martín.
28|10|F|22659|27|11

Dr. EDUARDO P. TOSI ORQUIN
Dr. ANTONIO C. GOMEZ NAVARRO (h.)
Traumatología y ortopedia. Enfermedades y cirugía de los huesos Lunes a viernes 17 a 20.30 hs. Necochea 509. Solicitar turno 259499, 242723, 259228. 21|1|F|27785|Pte.-A

PARTERAS
ESTHER C. DE SANANES
Partera nacional. Diariamente de 10 a 20 hs. Solicitar turno. Pedro B. Palacios 1260 (Ituzaingó) entre Catamarca y Lavalle. Teléfs 257319 y 251391. 7|4|F|Pte.|D.

CELINA E. M. DE ARNEDO
PARTERA NACIONAL
Catamarca 585, Ciudad T. 242388 Pedir turno. 29|F|99490|Pte.

J. DELIA SANCHEZ GOME
OBSTETRICA NACIONAL
Atiende de 15 a 17 horas, menc sábados. Rivadavia 634, Tel. 24101
6|12|F|Pte

LIDIA M. de CUARTAS
PARTERA
25 de Mayo 770, Mendoza. Teléfono 247223.
11|10|F|Pte

ODONTOLOGIA
VICTOR M. PICCIONE
Doctor en odontología. Cirugía boca y huesos de la cara. Mart y jueves, Sanatorio Policlínico Cuyo. Tel. 243000. Part. 255547
1|3|F|Pte

Dra. DUCI DE CAPURRO
NIÑOS - ADULTOS
Lunes, miércoles y viernes. Rivadavia 76 - Pta. Baja. Dpto. "F" Tels. 252134 - 291141.
1|6|F|65070|Pte.

PEDICUROS
CASA SCHOLL
Pedicuros, Calzados, Plantillas, Medias y Vendas para Várices. Todo para el confort del pie. Pedir turno. Montevideo 27, Mendoza. Tel 246200. 17|5|F|Pte.|A

FISIOTERAPIA
CARLOS G. MARTI
Masajes. Tracciones. Manipulaciones Onda Corta. Ultrasonido. Corrientes Galvanofaradicas. Gimnasia Médica. Tratamiento Columna. Horario 8 a 11 y 16 a 21 Rioja 1547/49.
4|10|C|581|6|1

GUIA PROFESIONAL

MEDICOS

Dr. KALIMAN
CLINICA GENERAL
Medicina Psicotomática - Consultas de 16 a 20 hs. Se atiende mutuales, Sgto. Cabral 706, Ciudad. Teléfono 290500. 15|4|F|50803|Pte.

Dr. OSCAR E. CAMINOS
Clínica y Cirugía - Obesidad - Várices - Vejez - Enf. Venéreas - Impotencia - Mutuales. Sarmiento 777. De 11 a 13 - 17 a 21 hs.
9|1|F|Pte.

Dres. SERAFIN PARRA MARIO ROITMAN
CLINICA MEDICA
Pulmón. Estómago. Hígado. Várices. T. E. 258218. Mutuales. Salta 1576.
2|10|F|95588|Pte.

Dr. RODRIGUEZ SAA
CLINICA MEDICA
Dra. RODRIGUEZ SAA
PIEL - DEPILACION
Martínez de Rosas 2055 (entre Suipacha y Paraná). Teléf. 230063
24|7|F|77882|Pte

Dr. FRANCISCO YAZLLE
Cirugía general. Cirugía del Aparato Digestivo. Proctología. Solicitar turno. San Juan 325. Teléf 292137. 8|2|F|Pte.|A

APARATO DIGESTIVO

Dr. OMAR MUSRI
Atiende Mendoza: Sanatorio Policlínico Guaymallén - Tel. 218052. San Martín: Sanatorio Argentino, Rivadavia: Sanatorio Carrasco y Bertona. 6|2|F|62272|Pte.

Dr. NESTOR MATUSCHKA
Clínico. Aparato digestivo, hígado, estómago, intestino, hemorroides. Diariamente desde las 17. Turnos a los teléfonos 291752 y 248241. - Colón 185 - 4º Piso.
9|12|F|75176|Pte.

Dr. LUIS CHRABALOWSKI
Cirugía, Aparato digestivo, Hígado, Vías bilares. Turnos: Jorge A. Calle 326. Tel. 214441. Ciudad.
6|5|F|Pte.-A.

VIAS URINARIAS

Dr. ALBERTO PABLO CORICA
ESPECIALIZADO EN EE. UU.
Enfermedades vías urinarias, Adultos y niños. Colón 532 - Turnos Teléfonos 240835 y 252553.
29|1|F|29090|Pte

Dr. MANUEL BIANCHI
Riñón, vejiga, próstata y genitales. Esterilidad masculina. Turnos desde las 16 horas. Tel. 256234. - Agustín Alvarez 250.
4|6|F|66024|Pte.

Dr. IGNACIO J. ROMEO
CIRUGIA VIAS URINARIAS
Cirugía general. Diariamente desde 17 horas. Pedir turno. República de Siria 325. Teléfono 292220.
F|Pte.

Dr. ALBERTO D. BEKERMAN
ESPECIALIZADO EN EE. UU.
Cirugía Riñón, Vejiga, Próstata, Genitales. Adultos, Niños. Esterilidad. - 9 de Julio 1189, 2º "15" Turnos: 247671 - 248653.
14|10|C|354|15|11

DE INTERES
para NUESTROS ANUNCIANTES:
NUEVO HORARIO

SERVICIO RECEPCION TELEFONICA DE AVISOS
LUNES a VIERNES de 9 a 18 hs.
(SIN EXCEPCION)
SABADOS: NO HABILITAMOS ESTE SERVICIO
GRACIAS!
DIARIOS MATUTINO LOS ANDES
VESPERTINO EL ANDINO
Adheridos al I.V.C.

Avisos Clasificados

Compra y Venta de Propiedades

A PROPIETARIO compramos casa, departamento o lote. Godoy y Pelaia. Máxima seriedad Inmobiliaria. Gutiérrez 585. Teléfonos 258543 y 251597.
20|7|F|78477|Pte.-S.

A MOLL Inmobiliaria compra casas, departamentos, lotes, etc. Operaciones inmediatas, garantidas. Gutiérrez 567. Tel. 214266. - 250524. 22|9|F|85420|Pte.

A - 5ª SECCION: casa 3 dormitorios, living garaje, facilidades. Guarna. Olascoaga 389. Ciudad. 29|10|C|510|31|10

A ESTRENAR piso céntrico vendemos, ideal profesional o vivienda 130 m2., un ambiente, amplio p|dividir, 2 baños, privado, cocina. Facilidades. Godoy y Pelaia. Gutiérrez 585. Tel. 258543 - 251597. 31|10|F|23216|31|10

A $ 35.000.000 resto facilidades, compro inmediatamente antisísmica. 8 a 10, 14 a 14. Llamar: 224657. 31|10|C|954-55|31|10|D.

A 5 CUADRAS plaza Godoy Cruz. ¡Excepcional! Casita comodísima. Cloacas, gas, pavimento. Ocupación inmediata. 19.000.000 resto 3 años. Omnibus 7 puerta. Alvear 503. Godoy Cruz. 31|10|C|954-55|31|10|D.

A ESTRENAR, antisísmica Dorrego, dos dormitorios, living, cocina comedor, entrada vehículos, $ 80.000.000. Godoy Cruz, dos dormitorios, living, cocina, garaje. $ 65.000.000. Jardín Aeroparque, esquina antisísmica, $ 45.000.000. San Lorenzo Nº 231. Tel. 245272. 31|10|F|23196|31|10

A DUEÑO compro casa antisísmica, 2 dormitorios y dependencias, Tel. 249168. 31|10|C|009|31|10

A LOTES vendo: 579 metros, próximo Entre Ríos y San Juan. Cerca Avenida Acceso. Guaymallén, de 300; 600; 2.400 y 16.000 metros. Facilidades. José Federico Moreno. San Lorenzo 332. 31|10|C|993|31|10

A DUEÑO compro casa y lote, pago contado. T. 225842. 31|10|F|21762|31|10

A M$N 130.000.000 contado total. compro casa Barrio Santa Ana. Urgente. Ofertas: Cabildo 433. Barrio Santa Ana. Guaymallén Tel. 261490. 31|10|F|23306|2|11

"ANTISISMICAS" 2 a 4 dormitorios, diversos precios, en "Benturino", Colón 659. (Mart. Lugones). 27|10|F|22309|31|10

ANTISISMICA Barrio Parque, Godoy Cruz, 2 dorm. living comedor, cocina, patio amplio con construcción depósito fondo. Precio total m$n 70 millones con facilidades. - Tratar Aramburo. Stanziola y Cía. Sarmiento 37 Ciudad. Tel. 246358. 31|10|F|23234|31|10

ANTISISMICA, Chalet 2 dormitorios, living comedor, cocina comedor, entrada autos. Precio total m$n 45 millones con facilidades. Tratar, Sarmiento 37 - Tel. 246358 31|10|F|23255|31|10

APROVECHE, antisísmicas Sexta Seccion y Barrio San Ignacio, 2 dormitorios, garaje, dependencias. 600.000 y facilidades. Permutas. Tel. 227011. Cirvini Eleskar. 29|10|F|21707|31

ANTISISMICA 3 dormitorios, m cros terminal $ 40.000.000, sa facilidades. José Federico Mo no 1575, Cdad. 29|10|T|8448|1

ANTISISMICA Sexta Sección. dormitorios, teléfono, d|servic garage, $ 120.000.000 total. Oportunidad. Llámenos, Inmobilia S. Ignacio. - Tel. 225632 - 226 30|10|C|704|

ANTISISMICA chica, compro G Mza. - Contado y facilidade ofrecer Poste Restante Dia LOS ANDES - Juan Carlos (30|10|C|699|3

ANTISISMICA 3 dormitorios, tigüedad 1 año, total $ 95.000 José F. Moreno 1575. 30|10|T|8513|3

ANTISISMICA, tres dormitori garaje, teléfono, Dorrego $ 118.000.000. - 291802. 31|10|C|952|3

ANTISISMICA 1 planta ven mos, Godoy Cruz: Liv.-co dor, estar, 3 dormitorios, es torio, cochera, patio, jardín más dependencias. Nueva, terminada (pisos de mármol carpintería lustrada). T. n 150.000.000. Facilidades. Godo Pelaia. Gutiérrez 585. Tel nos: 258543 - 251597. 31|10|F|23214|3

ANTISISMICA 1 planta. Dorr Liv.-comedor, coc.-comedo dormitorios, jardín y cocher patios. Total: m$n. 110.000 Facilidades. Godoy y Pe Teléfs. 258543 - 251597. 31|10|F|23215|3

ATENCION: Frente a la term de ómnibus con salida a calles, vendemos casa de c trucción mixta, terreno 600 Liv.-comedor, comed. diari dormitorios, 2 baños, ent varios autos. T. m$n. 130.000 Facilidades. Godoy y Pe Gutiérrez 585. Teléfs. 2585 251597 31|10|F|

(Más avisos en la pág siguie

LA CASA DEL FILTRO S.A.
JOSE V. ZAPATA 207
TEL. 245777-245960

SEÑORITA
SE NECESITA
PARA ATENDER VENTAS
ribir POSTE RESTANTE V. T
(3). Diario LOS ANDES.
31|10|C|957|31|10

ORO
Alhajas - Pólizas
Moneda
O. F. $ 580
JOYERIA GOLD
ESPEJO 102
Asociado a COVEMPA

OPORTUNIDAD

Gran stock completo de respuestos y accesórios legítimos para
RASTROJERO DIESEL
MODELOS 1970 AL 1975
AL MEJOR PRECIO DE PLAZA
ADQUIERALOS EN LA CONCESIONARIA AUTORIZADA I. M. E.
QUINTO MESCHINI S.A.
LA CASA DEL RASTROJERO EN MENDOZA
José F. Moreno 1138 - Tel. 241149 - 246665

COMPRO PLATA
ORO — BRILLANTES
NO VENDA SIN CONSULTARNOS
Avda. España 1512 - 2º Piso - Ofic. 11 - Tel. 217761 - Mza.
24|10|F|21103|31|10|A

MADERAS ALAMO - CIPRE - COIHUE
LIQUIDACION TOTAL DE STOCK POR CIERRE DE NEGOCIO.
100.000 PULGADAS EN TABLAS, TIRANTES Y MACHIMBRE, VARIAS MEDIDAS.
PRECIO ESPECIAL AL BARRER - ACEPTO VEHICULO GASOLERO.
PERITO MORENO 1600 — GODOY CRUZ — TELEFONO 226345.
30|10|F|21730|31|10

ORO
Compro, supero oferta 24 k. y 18 k. 600 hasta 330. - 9 de Julio 1455, Oficina 3 - Frente Arteta
30|10|C|975|31|10

IMPORTANTE EMPRESA
Necesita técnico mecánico o similar, con estudios secundarios. Para atención de:
"SERVICE DE LAVARROPAS Y HELADERAS"
Edad 25 - 40 años. Se ofrece, sueldo, comisión y viáticos, jornada de trabajo de lunes a viernes, sábados libres. Presentarse en Salta 820, Cdad. Días jueves y viernes, de 9.30 a 12 y 15.30 a 17.30 horas.
30|10|C|663|31|10

HIERRO Nervado
VARILLA 4,2 12 METROS $ 39
VARILLA 6 - 8 - 10 Y 12 — CEMENTO
Todo para la Construcción — Precio a Revendedores
CORRALON SAN JOSE
Francisco de la Reta 1258
San Jose - Teléf. 257016
24|10|F|21159|31|10|A

EMPLEADO ADMINISTRTIVO
— NECESITA —
Importante empresa. Se exige: 30 a 40 años de edad. Bachillerato completo, conocimientos generales de contabilidad, dactilografía, redacción propia, leyes laborales. Ofrecemos: Buen sueldo, horario comercio, beneficios sociales. No presentarse si no reúne estas condiciones. Dirigirse a Poste Restante Diario LOS ANDES S. F. S. (8).
30|10|C|818|2|11

MEDACO S.A.C.I.I.A.M.
EXPORTACION e IMPORTACION
NOTIFICA Y EMPLAZA
A todo su personal temporario y por este único medio que deberán concurrir munidos de documentos de identidad y libreta sanitaria al día, requisito imprescindible al lugar de trabajo: Belgrano 913. Las Heras, a fin iniciar trabajo empaque ajo temporada 1975/76, en horarios de 8 a 12 hs. en días hábiles desde el 27/10 al 5/11/75, término improrrogable y bajo apercibimiento de los Arts. 107,263 y 265 de la ley 20.744.
26|10|F|21528|4|11|A

COMPRO DISPERSOR
ALTA VELOCIDAD
Tipo Vortex o Alumecraf (Cowles). Capacidad 800 a 1.000 lts. 30 HP.
SUC. 36 — C. C. 15
CAPITAL FEDERAL
31|10|F|23200|31|10

AMAS - GRAN OFERTA MES ANIVERSARIO
irectamente de fábrica. Precios rebajados. Camas de 1 y 2 ½ azas, cómodas, camas cuchetas, cunas, mesas de luz, juegos dormitorio. - SAAVEDRA 1175. SAN JOSE.
31|10|C|801|1|11

Busco Alquilar Casa Para Oficinas
con 6 6 7 ambientes en zona céntrica. - Escribir: Poste Restante U.D. (25) Diario LOS ANDES.
29|10|C|429|31|10

NOVIOS
MUEBLERIA "HAMBAR"
Le entrega todos los muebles que necesiten y les recibe en pago su automóvil, moto o lote; también le da facilidades hasta 36 meses; venga, elija y llévelo. Damián Hudson 1687, San José, G.
30|10|C|690|1|11

ENFARDADORA
VENDO - SEMIAUTOMATICA - CASI NUEVA
Tratar: Sr. ORUES - LAVALLE 71 - CIUDAD
30|10|F|23047|3|11

COMPRO DEMOLICIONES
LA MEJOR TASACION CON LA MAYOR SERIEDAD
rmes: TEL. 247735 todo el día
29|10|F|22843|31|10|A

PETERSEN, THIELE Y CRUZ S.A.
Comunica sus nuevos números de teléfonos a partir del 1-11-75.
231200 y 231160
29|10|F|2|11|D

SEÑORITA PERITO MERCANTIL
Necesitamos Preferente radicada en zona de Rodeo del Medio o alrededores. Tratar: Carril Nacional s/n. Rodeo del Medio. Maipú. Mendoza. (Frente a Agrorodeo).
31|10|C|930|2|11

ALMACIGOS
Tomate Perita (var. Rossol) - Pimiento morrón (calahorra). Ver y tratar: Carril Viejo a San Juan - El Borbollón - Las Heras. (A 200 metros al norte del matadero).
31|10|C|948|2|11|A

CASA RODANTE
4 - 5 Personas
NUEVA
CATAMARCA 373
31|10|C|915|31|10

CAJONES PARA AJOS
ARMADOS O SEMIARMADOS, VENDO
LVAREZ CONDARCO 551 (Ruta a San Juan - Km. 8)
PLUMERILLO.
31|10|C|897|31|10

Cuentas Morosas
Cheques rechazados. Documentos. Facturas. Tramitamos su cobranza rápida y segura. No solicitamos adelanto para gastos.
ESTUDIO JURIDICO
Av. España 1235 - Planta Baja 7
31|10|F|23238|9|11

ORO
Compramos Mejor Precio
A PARTICULARES Y COMERCIANTES
GALERIA TONSA - LOCAL A-14
24|10|F|21247|7|11

REPRESENTANTE EXCLUSIVO
NECESITAMOS EN SAN LUIS, SAN JUAN y SAN RAFAEL
DEXION
Estanterías - Estructuras metálicas. - Enviar informes a: SAN MARTIN 3438. MENDOZA, TELEFONO 254654.
31|10|C|987|31|10

REPUESTOS GUADAÑADORAS
MICHELENA - DEERING - Mc CORMICK - FAHR - JOHN DEERE - LAVERDA - MASSEY HARRIS - Etc.
E. Chiappero e Hijos y Cía. 9 de Julio 1769. T. 255766, Mza.
3|10|F|95685|31|10|A

Avisos Clasificados

(Viene de la Pág. anterior).

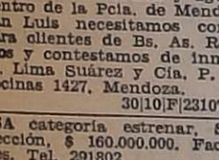

Compra y Venta de Propiedades

SISMICA Godoy Cruz, vendo Total: 600.000 con facilida- Tel. 223005.
31|10|C|910|31|10

SISMICA, tres dormitorios, ng, amplia cocina, garaje. Trapiche. Vendo, Salta 792. Cruz. T. 225571.
31|10|F|21795|31|10

SISMICA, regia, metros Av. Martín 3|5, dormitorios, etc. ndo. Salta 792. G. Cruz. T.: 571.
31|10|F|21792|31|10

UIERA casa amplia, 530 m. reno, todos servicios, teléfo- facilidades, escucho ofertas ntado, Pasteur 1045. San José.
31|10|C|019|31|10

BOLLON 45.000 mts2. sobre vimento algunas mejoras ideal ra grandes industrias, moteles, . Lima Suárez y Cía. P. Mencinas 1427. T.E. 253853.
31|10|F|23281|31|10

CA de B. Cívico, vendo hermoso departamento frontal: living comedor amplio, 3 dormitorios, cocina, comedor diario, llete, baño. Contado y facilidades. Inf. Mengoni. Colón 428. el. 246295.
29|10|F|22880|31|10

AS, lotes departamentos ciud alrededores compro urgencontado inmediato. Tel. 252611.
30|10|C|781|31|10

IPOS para ganadería con buees pastos naturales y aguadas, ntro de la Pcia. de Mendoza y n Luis necesitamos comprar ra clientes de Bs. As. Revisaos y contestamos de inmedia- Lima Suárez y Cía. P. Mencinas 1427. Mendoza.
30|10|F|23107|31|10

A categoría estrenar, Sexta cción, $ 160.000.000. Facilidas. Tel. 291802.
31|10|C|952|31|10

IPRO casa hasta $ 50.000.000 n. a propietario directo. Nechea 31 (2º - 2). Tel. 259378.
31|10|C|934|3110

ITA-quinta, viñita o tierra ra chacra, recibo a cuenta de ini-micro turismo, flamante, n trabajo. Teléfono 217785.
31|10|C|907|31|10

IPRO parral, viña, uvas tinta, en estado, buen contado. Teono 221252.
31|10|C|989|31|10

A céntrica antisísmica ideal nsultorio y vivienda ú oficis. Total 1.250.000, facilidades. minos. Federico Moreno 1819.
31|10|C|969|31|10

A, de adobes vendo urgente San José - Salón para necio (5x10m.) 3 dormitorios y pendencias - Patio chico - cibo auto moderno, m$n. 55 llones - Facilidades. Juan orelli - Maipú 1645, San José Teléf. 258006.
31|10|C|041|31|10

TRICA casa antisísmica corte tiguo 6 habitaciones, 2 baños mts. de terreno. Precio to- Contado y facilidades pesos 00.000. Vende Lima Suárez, P. ndocinas 1427.
31|10|F|23282|31|10

A antisísmica 3 dormitorios, mi terminada, acepto plan nco a 2 cuadras avenida de ceso, Güemes 302, San José.
31|10|T|8534|31|10

A B. Jardín Floresta; living s dormitorios, amplia cocina, trada vehículos. Vendo. Sal- 792. G. Cruz. T. 225571.
31|10|F|21793|31|10

A mixta, con galpón, 800 m2. reno, metros Perito Moreno, ta 792, Godoy Cruz. T. 571.
31|10|F|21791|31|10

A antisísmica, 2 dormitorios, ing, dependencia de servicio, tros de San Martín. Salta 2. G. Cruz. T. 225571.
31|10|F|21790|31|10

A s|Rivadavia, G. Cruz, corte tiguo, 5 dormitorios, cocina medor, baño, entrada vehícu- , más informes: Salta 792. G. uz. Tel. 225571.
31|10|F|21787|31|10

A vendo, Godoy Cruz. Conta- y facilidades, F. Alcorta 464, Cruz. Tel. 224995.
31|10|C|034|2|11

PRO casa de 2 dormitorios y más, Guaymallén, Godoy Cruz, idad, Las Heras. Urgente. nni. Tel. 261644.
31|10|F|23291|31|10

LETS: Agustín Alvarez, pe- 550.000.000. Ciudad, s| 25 de yo, $ 500.000.000, 6ª Sección, categoría, $ 450.000.000. Cao Puebla. Tel. 247949.
31|10|F|23162|31|10

LET categoría 5ta. Sección, medor, escritorio, toilette, na comedor, garaje, dependcias servicio. 3 dormitorios, o, terraza, total $ 280.000.000. nbal, G. Cruz, l|comedor, 3 mitorios, comedor diario, ga- , jardín, teléfono. Total 30.000.000. "Arenas Propieda- ". Colón 484. Tel. 244790.
31|10|F|23274|31|10

DORREGO: Oportunidad, vendo casa, living comedor, 3 dormitorios, garaje. Contado, auto y facilidades. Colón 293, teléfono 249914.
27|10|C|439|31|10

DEPARTAMENTO céntrico 2-3 dormitorios compro apurado. Dispongo fuerte efectivo. Teléfono 252611.
30|10|C|781|31|10

DUEÑO vende casa antisísmica, desocupada, facilidades. Berutti 1104, Dorrego, Mendoza.
30|10|C|652|31|10

DEPARTAMENTO frontal, 2 dormitorios, ciudad, antigüedad 3 años. Total $ 60.000.000 contado 50%. José Federico Moreno 1375, ciudad.
30|10|T|08468|1|11

DUEÑO vende casa buen estado, 3 habitaciones y dependencias, entrada autos. Barrio Escorihuela, R. de la Cruz, 50 metros C. Nacional. Contado $ 150.000, saldo recibiría lote y facilidades. - G. Cruz 743 - San José.
30|10|C|759|31|10

DEPARTAMENTO cerca del parque vendemos, planta baja: Liv.-comedor, 2 dormitorios, cocina, baño, 2 patios. T. m$n. 60.000.000. Facilidades. Godoy y Pelaia - Gutiérrez 585. Teléfonos: 258543 - 251597.
31|10|F|23217|31|10

DOS propiedades comerciales sobre San Martín y Vte. Zapata, c|amplios salones y dependencias. Recibiría casa-quinta. San Martín 447.
31|10|F|23203|31|10

DEPARTAMENTO. Céntrico, L|comedor, 2 dormitorios. Cocina comedor. Dependencias servicio, casi estrenar. Total $ 140.000.000. Galería Tonsa, frontal. 1 ambiente. Kichenette. Baño. Total $ 50.000.000. "Arenas Propiedades". Colón 484. Tel. 244790.
31|10|F|23273|31|10

DEPARTAMENTO interno antisísmico $ 12.000.000, total 25 millones. José F. Moreno 1575, Ciudad.
31|10|T|8535|3|11

DEPARTAMENTO Barrio Cano vendo. Funes. Barrio Cano. K-54. Teléfono 216988.
31|10|C|052|31|10

EN CUARTA sección, casa modesta, 4 piezas, cocina, baño, garaje, 360 m2., vendo como terreno. Contado $ 150.000, mensual $ 3.000. Gómez Lucero. Jujuy 123, Ciudad.
31|10|C|025|31|10

ESTANCIA en Lavalle, 2.400 hectáreas, bosque virgen, cantera de yeso, aguadas tierra de primera. Contado y amplias facilidades, Gómez Lucero - Jujuy 123, Ciudad.
31|10|C|025|31|10

EN BARRIO Metalúrgico, casa 3 dormitorios y dependencias, antisísmica, más informes. Salta 792. G. Cruz. Tel. 225571.
31|10|F|21789|31|10

EN DRUMMOND casa quinta, construcción mixta, 4 dormitorios y dependencias, superficie 900 mts. Informes: Salta 792. G. Cruz. Tel. 225571.
31|10|F|21788|31|10

FINQUITA dos hects. c|casa desocupada cerca ciudad. Permutaría por casa. San Martín 447.
31|10|F|23202|31|10

FINCA parrales San Martín venta disolución sociedad. Caminos, Federico Moreno 1819.
31|10|C|696|31|10

FINCAS. Vendo: San Martín, 28 Has., parrales; Montecaseros; 12 Has. parra, 14 viña, Corralitos, 7 Has. parral, viña, olivos, Gustavo Andrés; 34 Has. nivaladas, derecho agua. Costa de Araujo; 20 Has. viñas; agua, pozos, casas, herramientas facilidades. Dorrego 389 (casi A. Tomba). Godoy Cruz.
31|10|C|995|31|10

FINCA 11 Has., con 7 Has. parral, chacra, casa, agua, pozo. Corralitos. Vendo. Facilidades. Recibo vario, automóviles. Minni. Bandera de los Andes 2829.
31|10|F|23288|31|10

FINCA 44 Has., Lavalle, tierra de primera, lista para siembra, almácigos de pimiento y tomate, con casa y pozo, vendo, facilidades. Minni. Bandera de los Andes 2829.
31|10|F|23289|31|10

FINCA 30 Has. Lavalle, pozo 10", electrificado, galpón, con chacra. Liquido $ 300.000, saldo convenir. Minni. Bandera de los Andes 2829.
31|10|F|23290|31|10

GODOY CRUZ: Vendo, una cuadra avenida San Martín, departamento estrenar. Living comedor, 2 dormitorios, cochera. Colón 393. Teléfono 249914.
27|10|C|439|31|10

GALPONES dueño vende parque industrial, Las Heras. Fuerza, agua, asfalto, cloacas. Permutas. Tel. 240318, de tarde.
31|10|C|940|2|11

INMOBILIARIA Díaz compra a particulares, casas, departamentos, etc. para numerosos pedidos. Teléfono 215961, José Federico Moreno 1575.
31|10|T|8527|4|11

"LOTES" y casas compre en "Benturino"... Lotes y casas venda con "Benturino" - Colón 659. Teléfono 246027. (Lugones).

LOTE 5ta. Sección 20 x 50, pesos 180.000.000. Propietaria. Teléfono 293099. De mañana.
29|10|T|8415|2|11

LOTE 200 mts. Barrio La Floresta, total $ 18.000.000, contado 50%. José F. Moreno 1575.
30|10|T|08513|31|10

LOTES vendemos: Céntrico s| San Juan, 370 m2.; 6ta. Sección: Interno, 100 m2.; Bº La Floresta: 200 m2.; Godoy Cruz: 336 m2.; Dorrego s|R. Escalada: 1.600 m2.; Benegas: 4.000 m2. total o fraccionado; Bermejo: 200 m2. Godoy y Pelaia. Teléfs.: 258543 - 251597.
31|10|F|23220|31|10

LAS VEGAS, lote 950 mts2. pesos 35.000 y facilidades, vende Sánchez. Teléfono 980408.
31|10|F|23224|31|10

LUJAN, casa 4 habitaciones, cocina, baño, $ 150.000 y facilidades, vende Sánchez. Teléfono 980408.
31|10|F|23223|31|10

LOTE La Colonia 429 mts. Contado $ 1.500.000. Andes - Dorrego 123, Tel. 242917.
31|10|C|038|31|10

LOTE pavimento, todo servicio, micros 1 y 2, $ 2.500.000 a pesos 5.000.000. Contado y facilidades. San Martín 1618 y Saavedra. Las Heras.
31|10|C|052|31|10

LOCAL comercial, sexta, cinco y ocho, con cien metros terraza, lista construir, particular vende. Jorge Calle 208, Ciudad.
31|10|C|049|31|10

LOTES Chacras de Coria, 1.000 m2., 300 m2. Vendo. Salta 792. Godoy Cruz. T. 225571.
31|10|F|21794|31|10

OFREZCO casas y departamentos en permuta. Consúlteme. Gómez Lucero. Jujuy 123, Ciudad.
31|10|C|025|31|10

OPORTUNIDAD. 1 dormitorio, living, comedor, baño, cocina, totalmente alfombrado. Equipo aire acondicionado. Vendo urgente. Total $ 76.000.000. m|n., c| facilidades. Llave en mano. Gutiérrez 331. M. Baccarelli.
31|10|F|23276|31|10

PROPIETARIO: Necesitamos urgente comprar casa modesta o lote. Pagamos al contado. Córdoba Nº 154 - Ciudad. Teléfono 254996.
27|10|F|22330|31|10

TERRENO 1.800 mts., sobre carril Rodríguez Peña, recibo lote chico, automotor. Alem 233 - Mendoza.
30|10|C|684|1|11

TINGLADO sobre 280 metros terreno, Dorrego, pegado Av. Costanera, 2 habitaciones y baño, agua, luz, cloacas. Vendo urgente. $ 62.000.000 total. T. 247906
31|10|F|23311|31|10

URGENTE dueño vende al primero que llegue, casa con pesos 16.000.000 m|n. y muchas facilidades, en muy buen estado, comedor, 3 dormitorios, galería con mampara, gas, cloacas, patio. Ooportunidad, en 1ra. Sección, 2do. Pasaje Corti 775, altura Perú 2100.
29|10|C|411|31|10

UNA casa antisísmica, de 2 dormitorios, living-comedor y dependencias, amplio patio en Villa Nueva a metros de Av. de Acceso. Contado y facilidades. Recibo automotor. San Martín 401. G. Cruz.
31|10|F|21763|1|11

VENDO: Departamento, Patricias y Colón. Living comedor, 2 dormitorios. Colón 293, Tel. 249914.
27|10|C|439|31|10

VENDO lote Villa Paquita, Bermejo, recibo automóvil. Sr. José Manno. Algarrobal. Las Heras.
28|10|C|2004|1|11

VENDO casa 5ta. Sección, 3 dormitorios, liv.-comedor, coc.-comedor, escrit., 2 baños, lavand., 125 m2. Sobremonte 666. Teléfono 293107, Ciudad.
29|10|C|366|31|10

VENDO: Departamento dos y tres dormitorios con dependencias servicio y teléfono. Contado y facilids. - Necochea 31 (2º - 2). Tel. 259378.
31|10|C|934|31|10

VENDO en Godoy Cruz, casa interna, 2 dormitorios, servicios. Tratar: en Drago 335, Godoy Cruz.
31|10|F|23268|2|11

VENDO 1 casa habitación, construcción antisísmica, de 3 dormitorios, living comedor, cocina, baño, despensa y escritorio, cochera, para 2 coches, amplio patio, con 137 mts.2. cubiertos. Contado. Recibo automotor. Tratar: San Martín 401. G. Cruz.
31|10|F|21765|1|11

VENDO casa en 6ª Sec.; 3 dormitorios, garaje, patio, dpto. servicio, jardín, etc. Chaco 3251. Tel. 250088.
31|10|C|033|1|11

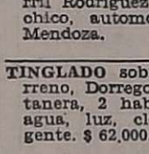

Compra y Venta de Negocios en General

COMPRAMOS urgente negocios, p|numerosos pedidos n|clientes. Córdoba 154. Ciudad. T. 254996.
27|10|F|22335|31|10

CARRITO "Bar" e|amplio salón antisísmico muy bien ubicado (ciudad), vendo con instalaciones completas. H. D'Angelo - Teléfono 252122.

COMPRO mercería chica o instalaciones. Godoy Cruz y Avellaneda, Villa Nueva.
31|10|T|8532|19,11

FARMACIA vendo. Gran Bs. As., Oportunidad; punto estratégico; vende 500.000 mens. Ayacucho 103. San Martín - Pvcia. de Bs. Aires.
31|10|F|23166|31|10

FIAMBRERIA vendo urgente enfermedad. Total 200.000. Caminos Federico Moreno 1819.
31|10|C|969|31|10

HOTEL alojamiento vendo. (Propiedad antisísmica), 22 habitaciones, cocheras y demás. Unico su tipo y zona. Tratar: Corrientes 1749 - 7º - 25 - Buenos Aires.
31|10|F|20990|31|10

MERCADOS varios, instalaciones, mercaderías, con vivienda alquilable, anticipos 10.000.000; saldo cuotas. José Federico Moreno 1575. Ciudad.
29|10|T|8448|31|10

MERCADO, rotisería con propiedad, antisísmica, maquimarias, mercaderías, anticipo 35.000.000 saldo 5 años. José Federico Moreno 1575, ciudad.
30|10|T|8467|1|11

NEGOCIO de electricidad e iluminación. Ubicación excepcional. Dueños venden por no poder atender. Aceptamos permuta lote o automóvil mediano. Ver y tratar en Alem 298. Mendoza. Horario comercio.
27|10|F|22365|31|10

RESTAURANTE céntrico con vivienda, vendo: anticipo pesos 18.000.000; recibo casa. José Federico Moreno 1575. Ciudad.
31|10|T|8528|2|11

Compra y Venta de Muebles

A BENTUBINO, tel. 244335-248730, ofrezca muebles, antigüedades, artículos en general. Colón 669.
3|3|F|Pte.

A. SELLA - Tel. 247447 - Martillero Tiburcio Benegas 776, ofrezca muebles, artículos hogar, máquinas usadas, dinero en el acto.
11|2|F|6992|Pte.

A AMITRANO martillero - Teléf. 247711. Aristides Villanueva 332, ofrezca muebles, antigüedades, maquinarias, artículos generales. Pagamos mejor. Anticipamos dinero.
9|6|F|2225|Pte.

A PRIMERA oferta vendo dormitorio enchapado, nuevo. Rufino Ortega 420. Ciudad.
31|10|C|894|1|11

ANTIGÜEDADES vendo, permuto, muebles, apliques, arañas, banqueta piano, etc. José F. Moreno 2050. Ciudad.
29|10|C|410|2|11

ANTIGÜEDADES, dormitorios, comedores, escritorios, camas estilo, Epoka - Colón 658. Teléfono 246439.
29|10|C|383|4|11

ANTIGÜEDADES, muebles p|hogar y oficina, adornos. Restauraciones. Suipacha 412. Ciudad.
31|10|C|932|9|11

FABRICA de muebles La Universal: Placard y modulares (se hacen a medida) y en existencia. Confraternidad Ferroviaria Nº 585, ciudad. Teléfono 253931, altura Videla Castillo 3100.
31|10|C|937|2|11

Compra y Venta de Automotores y Cubiertas

ANDES AUTOMOTORES
Roberto Wainsztein
O'Brien esquina Alberdi
San José

Valiant IV. 1966	$ 49.500
Ami 8, 1971	$ 62.500
Furgón Citroen 1963	$ 29.500
Citroen 2 CV, 1968 ..	$ 42.500
Chevrolet S.S., 1967 .	$ 52.500
Siam Di Tella 1966 .	$ 36.500
Renault 850, 1971 ..	$ 42.500
Renault Gordini 1968	$ 39.500
Rambler Amb. 68	$ 39.500
Rural Unión 1965 ...	$ 34.500

Y facilidades. Tasamos su unidad usada con el mejor precio de plaza. Consúltenos. Planes especiales a Empleados Públicos.
30|10|F|23072|31|10

A GARIBALDI y Costanera: Ford F-100, 1975, diesel; Renault 6, 1973; R - 12, 1973; Peugeot 504, 73 - 71; Falcon 1972 - 1968; Chevrolet 1972-1967; Fiat 600, 1971; cupé Torino 1975. Impecables.
31|10|C|901|1|11

A. LUCERO GUTIERREZ, vende Peugeot 403, impecable, 1961, $ 19.800 contado, resto 18 meses. Corrientes 29, Ciudad.
31|10|C|909|31|10

A PARTICULAR, vendo Fiat 600| 68. Barcala 646, Ciudad.
31|10|C|027|31|10

A PARTICULAR vendo Fiat 600|71, Barcala 642, Ciudad.
31|10|C|027|31|10

A CAMION Ford F-600, motor gasolero, vendo o permuto. Contado, buen precio. Godoy Cruz y Avellaneda, Villa Nueva.
31|10|F|23295|31|10

A. DE CARLO 700, motor 0 km., pintura, tapizado, cubiertas nuevas, 25.000 y cuotas. Godoy Cruz y Avellaneda, Villa Nueva.
31|10|F|23298|31|10

A PEUGEOT 404 - 66, impecable, vendo o permuto. Facilidades. - Godoy Cruz y Avellaneda, Villa Nueva.
31|10|F|23305|31|10

A. AUTOMOTORES Díaz Mancuso: Vende, permuta, financia: Fiat 1600, 70; Renault 850, 69; Gordini 68; Rambler 66; Chevrolet Super 65. Recibimos Dctos. uva o vino. Godoy Cruz y Avellaneda, Villa Nueva.
31|10|F|23304|31|10

A RENAULT 61, 20.000 y cuotas. Godoy Cruz y Avellaneda, Villa Nueva.
31|10|F|23297|31|10

A FORD 47, Ford 40, Chrysler 47, mínimo contado, saldo en cuotas. Godoy Cruz y Avellaneda. Villa Nueva.
31|10|F|23296|31|10

A CAMION Fiat 666, gasolero, verdadera joya, vendo o permuto, facilidades. Godoy Cruz y Avellaneda. Villa Nueva.
31|10|F|23294|31|10

A CAMION Ford 600, motor gasolero, gomas nuevas, recibo permuta, Avellaneda y Godoy Cruz, Villa Nueva.
31|10|F|23322|1|11

A FORD 1940, auto, pequeño anticipo y cuotas, recibo moto o motoneta, Avellaneda y Godoy Cruz, Villa Nueva.
31|10|F|23316|1|11

A PEUGEOT 1967, muy bueno, anticipo y cuotas, se recibe permuta, Godoy Cruz y Avellaneda, Villa Nueva.
31|10|F|23314|1|11

A BORGWARD Isabella 59, 28.000 y cuotas, Godoy Cruz y Avellaneda, Villa Nueva.
31|10|F|23303|31|10

A CUPE De Carlo 1961 roja muy buena $ 24.500 y pequeñas cuotas acepto permutas. San Martín Nº 3258 Ciudad.
31|10|C|990|3|10

A RURAL DKW 1964 impecable $ 32.500 y cuotitas tomamos permutas. San Martín 3258. Ciudad.
31|10|C|990|31|10

A CHEVROLET modelo 65 (2) contado, facilidades, permuto; San Miguel 1885. Las Heras.
31|10|C|052|053|31|10|D

A RENAULT 850 modelo 69 y Gordini modelo 66 contado, facilidades, permuto; San Miguel 1885, Las Heras.
31|10|C|052|053|31|10|D

A CAMIONETA Chevrolet, modelo 66 contado, facilidades, permuto; San Miguel 1885, Las Heras.
31|10|C|052|31|10|D

A - FIAT 600 modelo 69 (2), 4-S modelo 71; camioneta Chevrolet modelo 72 (2), contado. Facilidades. Permuto. San Miguel 1885. Las Heras.
31|10|C|052|053|31|10-D

A - MOTONETA Lambretta modelo 60 y Siambretta modelo 59, contado, facilidades, permuto. San Miguel 1885. Las Heras.
31|10|C|052|053|31|10-D

A PEUGEOT modelo 68 y 66, contado, facilidades. Permuto. San Miguel 1885. Las Heras.
31|10|C|052|31|10-D

A - CHEVROLET Super Sport 250, modelo 69, contado, facilidades. Permuto. San Miguel 1885. Las Heras.
31|10|C|052|053|31|10-D

A BORGWARD y Chevrolet 1965, anticipo y cuotas. Se reciben permutas. Avellaneda y Godoy Cruz. Villa Nueva.
31|10|F|23312|1|11

A RENAULT 1969-1968, nuevos, anticipo y cuotas, se reciben permutas. Godoy Cruz y Avellaneda. Villa Nueva.
31|10|F|23318|1|11

A CUPE De Carlo 700, nueva, anticipo y cuotas, permuto. Avellaneda y Godoy Cruz. Villa Nueva.
31|10|F|23320|1|11

AUTOMOVILES: Fiat 125,, Fiat 1.500, 1.100, 800, 600; Peugeot 404, Torino, Falcon, Chevrolet, Valiant, Rambler, Citroen, Renault Dauphine, Gordini, 4-L, Cien unidades. "Supermercado Usados. Riccieri". San Luis 540.
29|10|C|533|31|10

ATENCION: Camión Chevrolet 1946 con volquete, listo para trabajar, vendo; recibo chatita o jeep. Cnel. Plaza 651.
30|10|T|31|10

ATENCION, Fiat Multicarga 1973; Fiat 128/1972; Coronel Plaza 651.
30|10|T|31|10

AL CONTADO compro autos, medianos, chicos, modelo 1970 en adelante, patente Mendoza, José Vicente Zapata 236, Mza.
29|10|F|22937|31|10

AMORTIGUADORES, rótulas esplrales, reparaciones, ventas. Ferraris y Campassi. Costanera 1333 San José. T. 258123.
24|10|C|965|31|10

ATENCION: Camioneta Peugeot 73; Chevrolet 62 y 60 con cobertura y Fiat 1.500 Multicarga, modelo 70. Permutas. Bandera de los Andes 4343. Villa Nueva.
29|10|T|8447|31|10

AUTOMOVILES, compro modelo 60 en adelante. Pago contado. San Miguel 1885, Las Heras.
30|10|C|818|31|10

AUTOMOTORES Fiat 600, 1974 y 1965; Opel 1961; Taunus 1958. Camionetas Fiat 1966. Jeep 1958. Furgón Citroen 1968. V|permuto. San Martín 447.
31|10|F|23201|31|10

AMI 8 modelo 1971, - Maza 661 - Mendoza.
31|10|C|979|31|10

ATENCION cupé Polara 1974, nueva; permuto, facilidades. Godoy Cruz 1004. - Gilén.
31|10|F|21743|1|11

AUTO UNION 67, a toda prueba, oportunidad. Lavalle 333, Cdad.
31|10|C|037|31|10

¡ATENCION! compramos automóviles y camionetas con o sin deuda pagamos el mejor precio, consultenos. San Martín 3258. Ciudad.
31|10|C|990|31|10

BEDFORD mod. 61 vendo, reparado a nuevo. Paraguay 3151. Mendoza.
31|10|C|902|2|11

BEDFORD modelo 62 motor 65 vendo en buen estado con volcador. Godoy Cruz 1351, estación de servicio. San José.
31|10|T|08517|1|11|D

BAQUEANO 60, motor 0 km., recibo permuta y amplias facilidades, Godoy Cruz 896, San José.
31|10|F|21757|31|10

BAQUEANO 62, recibo permuta y amplias facilidades. Godoy Cruz 896, San José.
31|10|F|21755|31|10

CAMIONETAS: Peugeot 404 1974, Chevrolet Diesel original, Brava 74 - 72, Ford Rural 1965, Rastrojero 1960. "Riccieri", San Luis 540.
29|10|C|533|31|10

CAMIONES Diesel volcadores: Ford 1965, 1962, 1957; Dodge 1962, Bedford 1961, Mercedes grande. G.M.C. 3 diferenciales. "Riccieri", San Luis 540.
29|10|C|533|31|10

CAMION Bedford 57, con motor Bedford, modelo 70. Una verdadera joya. Permuto, financio. Olegario Andrade 641.
31|10|C|039|31|10

CAMION Chevrolet 6.500, con motor Bedford grande, volcador. Recibo automóvil o camioneta. Financio. Olegario Andrade 641.
31|10|C|039|31|10

CAMION Dodge, modelo 60, naftero, en muy buenas condiciones, con volquete. Muy buen precio. Olegario Andrade 641.
31|10|C|039|31|10

COMPRO unidades usadas, modelo 62 en adelante. Buenos Aires 344, Mza.
1|10|F|31470|Pte.

CUPULA para camioneta Fiat 1500 o 1.600, vendo, Benavente 4457, Villa Nueva. Tel. 261155.
20|10|F|22029|31|10

CAMIONETA Chevrolet 73, vendo, Benavente 4457, Villa Nueva, teléfono 261155.
29|10|F|22932|31|10

CAMION G.M.C. 1957, motor Bedford 64, volquete, vendo. San Martín Sur 610, Godoy Cruz, (horario comercio).
30|10|C|659|31|10

CUPE Torino 1973, estado impecable, única mano, particular vende. Chacabuco 638, Mza. Recibo permuta.
30|10|T|1|11

CUPE Triumph y Alfa Romeo convertibles, permuto. Facilidades. Godoy Cruz 1004. Gilén.
31|10|F|21745|1|11

COMPRO automóviles. Pago contado, cualquier tipo modelo. Godoy Cruz 1004 - Gilén.
31|10|F|21741|1|11

CITROEN 47 11 Ligero compro en buen estado. San Martín Nº 401 - G. Cruz.
31|10|F|23163|2|11

CAMION Chevrolet Sapo 47, buen estado, vendo. Pedro Pascual Segura 404, Bandera de los Andes altura 1750, San José.
31|10|F|23292|1|11

CITROEN 70, 3 CV, muy bueno. Ver: Lavalle 333, Cdad.
31|10|C|037|31|10

CAMIONETA Ford 71, 6 cilindros, impecable estado. Permuto, financio. Olegario Andrade 641.
31|10|C|039|31|10

CUPE Torino 69, llantas deportivas, techo vinílico, impecable. Permuto, financio. Olegario Andrade 641.
31|10|C|039|31|10

CONTADO solamente Citroen de lujo, modelo 68, 70.000, muy bueno. Urquiza 1232, Villa Nueva.
31|10|F|23299|1|11

CITROEN m|1964, impecable, r| permuta y grandes facilidades. San Martín 401, G. Cruz.
31|10|F|21779|1|11

CITRONETA m|1965, nueva, r|permuta y grandes facilidades. San Martín 401, Godoy Cruz.
31|10|F|21777|1|11

CAMION Chevrolet 41 con volquete y baja muy buen estado. Permuto. Bra. de los Andes 4343. V. Nueva.
31|10|F|23248|31|10

CUPE Torino 68, Rambler Classic 65, Boca Pescado 64, Peugeot 403, 62, Manegtte 65, 4L 66 y Renault Gordini 64 todos en buen estado. Permutamos. Bandera de los Andes 4343, V. Nueva.
31|10|F|23249|31|10

COMPRO moto, motoneta, cualquier estado. Pago contado. Espejo 189. Las Heras.
31|10|C|052|31|10

CITROEN 2-CV m|1968, impecable. R|permuta y grandes facilidades. San Martín 401. G. Cruz.
31|10|F|21785|1|11

**DUE

EDIFICIO HERNAN CORTES 1º
PERU 930 — MENDOZA
OFICINAS y/o DEPARTAMENTOS de 2 y 3 AMBIENTES - COCHERAS
—PRECIO FIJO E INAMOVIBLE—
CONSTRUYE Y VENDE **S. HERNAN CORTES y CIA.** CHILE 952 TELEF. 291555 MENDOZA
29|10|F|22846|31|10|A

VENDO CAMPO 700 Has.
CON MEJORAS
a mil metros ruta nacional - Mercedes (S. Luis)
SADOC LUNA - HIPOLITO YRIGOYEN Nº 26
T.E. 2176 - MERCEDES (SAN LUIS)
30|10|F|23149|1|11

CEMENTO CORCEMAR - HERCULES
CAL VIVA E HIDRATADA SUBLIME - SAN JUAN
YESO **HIERRO** Para la Construcción 4,2-6-8 y 10
SILOS Para almacenaje de cemento a granel
CAÑOS de Cemento Sistemas de Irrigación
PRECIOS ESPECIALES A EMPRESAS CONSTRUCTORAS Y REVENDEDORES
SOMECA s.a. SOCIEDAD MENDOCINA DE CALES Y AFINES — Urquiza 357 Tel. 250158 -Mza.

TAXI-FLET
ZAPATA
RASTROJEROS
CAMIONETAS
CAMIONES
Tel. 24527 29034
29|10|C|431|3

ORO COMPRO
— RESCATO POLIZAS —
PAGO MEJOR PRECIO
Joyería y Relojería "Silvi"
LAS HERAS 488 - MENDOZA
30|10|C|803|31|10

MACHIMBRE ZOCALOS
GIRO S.a. Ayacucho 162 Tel. 21737 7-Mza.

Renault Gordini 66
Total $ 32.000 con motor desarmado. Vendo urgente.
Perito Moreno 1600
Godoy Cruz
30|10|F|21732|31|10

ORO
HASTA $ 570.- Gr. Of.
RESCATO POLIZAS PLATA
NECOCHEA 62 — LOCAL 11
Asociado a COVEMPA
28|10|C|161|1|11

JOYERIA VERSAILLES
COMPRA ORO
GALERIAS PIAZZA - L. 56 - SAN MARTIN 1027
30|10|C|822|31|10

ATENCION
Motonetas "Vespa" 150 cc. "Dunki" 125 (Tuerca) y máq. fotogr. "Yassica" s/reflet, dueño vende.
E. del Campo 394 entre Saavedra y P. Toso. San José.
31|10|C|928|31|10

TEODOLITO
VENDO O PERMUTO POR AUTO
Pago Diferencia Contado
CATAMARCA 373
31|10|C|915|31|

VENDEMOS
FERTILIZANTES FOLIAR
óptimos resultados. Atención técnica por enólogo experimentado (En latas selladas). De 10 a 12 y 16 a 19. - TELEF.: 215039 - 215544
31|10|F|23205|31|10

VENDEDOR ZONA CUYO
Vinculado a estaciones de servicio y ramo automotor, para venta "FILTROS" primera marca. Atención: por carta o personalmente Juan G. Godoy 1050, Dorrego. Guaymallén. Viernes: horario de comercio. Sábado: de 8 a 12.30 horas. 31|10|C|912|31|10

VENDO
Acoplado 3 ejes Maldonado, modelo 72, carrocería y una carrocería para chasis.
LAVALLE 410 — MAIPU
TELEFONO 972044
31|10|F|23212|1|11

VENDO CUPE TORINO 1972
UNA JOYA
Aire acondicionado, vidrios polarizados, dirección de potencia, llantas de magnesio, cubiertas nuevas.
JUAN B. JUSTO 1341 - DORREGO - TELEF. 246905.
30|10|F|23026|2|11

HIERRO DE CONSTRUCCION NERVADO
Nº 4,2 VARILLA 12 mts. — Nº 8 VARILLA 12 mts.
Nº 6 VARILLA 12 mts.
OFERTA: Nº 10 Varilla 12 mts. $ 170.—
CEMENTO - CAL - YESO - LADRILLONES
Corralón Avenida SAN MARTIN 145 - LAS HERAS — TELEFONO 216980
25|10|C|446|2|1

Rambler Ambassador 380
MODELO 1967
Aire acondicionado. Dirección hidráulica. HOY vendo contado $ 15.000.000. Patricias Mendocinas 911 - Mendoza.
29|10|F|22784|1|11

Equipo Leyland
Modelo 57, motor reparado a nuevo con acoplado Helvética, modelo 65, carrocería rutera con carpas nuevas. Recibo auto o camioneta. - Olegario Andrade 641
31|10|C|039|31|10

CORTADOR de CARNE
NECESITAMOS. Buena presencia. Imprescindible amplias referencias. Presentarse a:
RIVADAVIA 680. CIUDAD — De 8 a 12 y 17 a 20
31|10|F|23229|31|10

FINCA EN COLONIA LOS ALAMOS
16 parral, 12 espaldero, variedad Pedro Jiménez y Cereza. Total 55 Has., 2 pozos semisurgentes de 12 pulg, tractor Fiat 431 e implementos. Informes: ABATE PASINI. - MONSEÑOR VERDAGUER Nº 40 (a metros de Puente Brasil).
31|10|C|918|31|10

La Campagnola
Vende almácigos de tomates: Perita, redondos y pimientos morrones. - CALLE ARJONILLA 243. - TELEFONO 21007. - SAN MARTIN. MENDOZA.
31|10|F|23232|3|11

GRATIFICARE CON $ 1.000
La devolución de dos pasaportes chilenos y libreta de enrolamiento Nº 3.148.620.
AVELLANEDA 18 — CIUDAD
31|10|C|939|1|11

VENDO O PERMUTO
EQUIPO DP 600
con freno a aire 1967 por chasis M. Benz 1114 o DP 800, 74 en adelante. Diferencia a convenir.
PERITO MORENO 996
GODOY CRUZ - TEL. 220294
31|10|F|21690|31|10

ORO
PAGO $ 570 Gr. OF.
RESCATO POLIZAS
Joyería BASSO
SAN JUAN 1359
27|10|C|922|3|11

Necesito Local
CON TELEFONO
en ciudad o centro, para frutería. Tratar: Familia García.
PARAGUAY 1216
GODOY CRUZ
31|10|C|917|31|10

Tractor Fiat 60 R Vendo
TEL. 215727
31|10|F|23198|31|10

SU MEJOR SERVICIO PEUGEOT JARDIN DEL AUTOMOVIL

Avisos Clasificados

(Viene de la Pág. anterior).

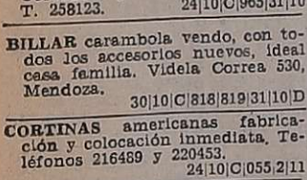

Ventas Varias

ALMACIGO tomate perita y pimiento morrón. Calle Maipú s.n. Plumerillo.
30|10|T|8491|31|10

¡ANOTE señora! Moisés directamente de fábrica vendemos. Omnibus 7 puerta. Alvear 508. Godoy Cruz.
31|10|C|954-55|31|10|D.

BALANZA abanico, bancos escolares, vitrinas mercería, armarios metálicos, juegos peluquería hombre, motores ¼, mesones, mesas, escritorios, mostradores, máquinas pintar, radios, combinados, máquinas coser, aparadores americanos. Precios ocasión. Coronel Plaza 63 Ciudad.
31|10|C|006|31|10

BALANZAS, cortadoras de fiambres, sierras y picadoras de carne, heladeras comerciales. Unidades nuevas y usadas. Amplios créditos. San Martín 202. Ciudad.
1,7|F|32311 Pte

BALANZAS, heladeras, estanterías nuevas, usadas. Bianchi legitima. Tel. 251749. S. Martín 2614.
11|7|F|75073|Pte.

BALDES albañil 1.338 la docena, canastas albañil 1.380 la docena. Costanera y Uruguay, San José. T. 258123.
24|10|C|965|31|10

BILLAR carambola vendo, con todos los accesorios nuevos, ideal casa familia. Videla Correa 530, Mendoza.
30|10|C|818|819|31|10|D

CORTINAS americanas fabricación y colocación inmediata. Teléfonos 216489 y 220453.
24|10|C|055,2|11

CACHORROS Cocker Spaniel inglés, dos meses vendo. Boulogne Sur Mer 1015. Ciudad.
30|10|C|766|1|11

COCO rallado, pimienta,ají, comino, nueces peladas, almendras, frutas abrillantadas, Semillería La Confianza. Mercado Central. - Tel. 215455.
30|10|C|716|5|11

DORMITORIOS, comedores, living, jardín, juegos muy bonitos, espejos, cristales gigantes, sillones, sillas, cunitas, coches bebé, elevadores voltaje, artículos varios. Precios ocasión - Coronel Plaza 63, Ciudad.
31|10|C|006|31|10

BALANZAS, cortadoras de fiambres, sierras y picadoras de carne, heladeras comerciales. Unidades nuevas y usadas. Amplios créditos. San Martín 202. Ciudad.
1,7|F|32311 Pte

ESTANTERIAS metálicas, modulares, exhibidores. Financiación Fábrica. 9 de Julio 1733. Teléfono 216535
2|1|F|20036|Pte.

FAMILIA vende televisor Televa 17" y finísimo juego living; Car Stéreo Kenia; Comedor rústico completo, etc. Gutenberg 51. Primer piso.
28|10|C|71|1|11

FRIGIDAIRE familiar importada, carpa estructural, stereo Panasonic completo. Barrio SUPE M. 18, C. 24.
29|10|C|262|2|11

GARLOPA para carpintería, con facilidades. Perito Moreno 190. Godoy Cruz.
Godoy Cruz.
31|10|F|21761|31|10

HELADERAS familiar, televisores, roperos, cómodas, toilettes, camas turcas, americanas, cuchetas, etc., mesas luz, vitrinas comedor, colchones, bicicletas, cocinas, lavarropas, calefones, tableros con caballetes, ventiladores, baúles, y toda clase artículos hogar. Precio ocasión. Coronel Plaza 63, Ciudad.
31|10|C|006|31|10

HORMIGONERAS varias, carretillas, guinches, torres, andamios, caballetes, vibradores etc. Costanera y Uruguay. San José. - Tel. 258123.
24|10|C|965|31|10

HORMIGONERAS varias medidas con financiación. Güemes y Pellegrini. San José.
31|10|C|888|19|11

HELADAS: 20.000 Kg. cubiertas a 1.00 el kilo y 2.000 tarros de 5 lts. Tel. 262488. Godoy Cruz N 1870. Guaymallén.
31|10|C|945|4|11

HELADERA vitrina dos metros, buen estado, $ 7.000 y facilidades, vende Sánchez. Tel. 980408
31|10|F|23225|31|10

LIQUIDO: dormitorio, lavarropas, colchones, camas turcas bancos escuelita artículos hogar. - Corrientes 452 Ciudad.
30|10|C|711|1|11

LIQUIDO 2 televisores nuevos de 24" y Kaiser m|58 al contado. Renato Della Santa 230. G. Cruz.
31|10|C|998|31|10

MOSAICOS en todos los tipos, 1ra. calidad, financiación hasta 20 meses. Fábrica, Belgrano 122. Ciudad.
9|10|F|97837|4|11

MUEBLES de cocina de lujo, mesadas todo tipo, piletas, cocinas, lavarropas, compare precios, facilidades. Alberdi 143, Mendoza.

MAQUINAS escribir 5.000; Sumar 1.800, garantidas. Créditos veinte meses. Pellegrini 72, nace San Martín 2300. Taller Armando.
18|10|C|48|3|11

MOTO Gilera 1975, Macho 200, de lujo, cromada, 0 km. Liquido. Ayacucho 183.
28|11|C|71|1|11

MAQUINA escribir Lettera 22 vendo. Garibaldi 183. Mendoza.
31|10|C|890|31|10

POR VIAJE vendo máquina de tejer "Yuquikard". Impecable y nueva con doble frontura y accesorios. Alvear 310. Villa Hipódromo. G. Cruz.
30|10|C|904|31|10|A0

REJAS inglesas antiguas en tramos de 2,50 x 0,60, vendo. Don Bosco 40, Ciudad.
29|10|C|459|31|10

SINGER multipunto cocina Magiclik, mitad de precio. Manuel A. Sáez 458. Ciudad.
31|10|C|913|31|10

SINGER, Gardini Koop coser, una portátil, otra tapicera. Clark 262.
31|10|C|903|6|11

TELEVISOR dual Hitachi portátil sin uso y living gobelino 50 % valor real. Ayacucho 183.
28|10|C|71|1|11

TOCADISCOS Stereos directos de fábrica muy buen precio - Oportunidad - Ultimos en existencia - Urquiza 127, Ofic. 10, Cdad.
30|10|C|720|31|10

TELEVISORES y combinados reparamos, revisación y presupuesto sin cargo, facilidades de pago. Tel. 253993. Ameghino 126, ciudad.
30|10|T|8492|31|10

TELEVISOR 285.000 funcionando perfectamente vendo. Salta 2942 Cdad.
31|10|T|8544|31|10

URGENTE por enfermedad, vendo herramientas de construcciones, tablones, tablas de primer uso, tirantes, puntales, angarilla, baldes, palas, picos, soga, rondana y varios R. Escalada Nro. 2585, Dorrego, Gllén.
29|10|C|488|31|10

VENDO contrabajo. Santa Fe 548.
30|10|C|685|31|10|D

VENDE Rimar S.R.L. Morón 27. Compresor Fiat, alta y baja, para 200 Lbs. motor 2 H.P.
29,10|C|647|648|31|10|D

VENDO de ocación 1 balanza reloj de 20 kg., cortadora de fiambre manuable, 1 sierra eléctrica y 1 picadora de carne, escucho ofertas solamente contado. Tucumán 499, G. Cruz.
30|10|T|08501|31|10

VENDO balanza reloj y maquinarias para carnicería. Taboada 231, Luján.
30|10|F|23113|31|10

VENDO piano alemán muy buen, estado Roberto M. Ortiz 1574. Godoy Cruz.
31|10|T|08525|2|11

VENDO acondicionador de aire, registradora eléctrica, cortadora fiambre, chopera completa, ventilador, 3 cubiertas Fiat 1600, etc. Gdor. González 941. Cdad.
31|10|T|8546|31|10

VENDO-permuto 8 documentos hipotecarios trimestrales pesos 1.247.000 c|u. (saldo precio) por mercaderías para instalar despensa, automotor. Tratar Castro. Sáenz Peña 626. - 980215. Luján.
31|10|F|23221|1|11

VENDO bomba de profundidad 5 pulgadas reparada a nueva, completa con 25 metros caño, m$n. 7.000.000. Tratar: Mitre Nº 1354. Ciudad.
31|10|C|992|31|10

Compras Varias

"A.A." AMITRANO - Martillero, Tel. 247711. Aristides Villanueva 332, ofrezca muebles, antigüedades, maquinarias, artículos generales. Pagamos mejor. Anticipamos dinero.
9,6|F|12224 Pte.

A DIARIOS y Revistas, libros, archivos, fichas IBM, cartón, retiro a domicilio. Tel. 222024.
23|10|C|702|21|11

A BENTURINO. Martillero. Telef. 248730 y 244333. Av. Colón 669. Ofrezca muebles, antigüedades, artículos de hogar. Anticipo dinero.
2|1|F|7828|Pte

A. SELLA Martilleros. Tel 247447. Tiburcio Benegas 776 ofrezca muebles, artículos hogar, máquinas usadas. - Dinero en el acto.
11|2|F|36991|Pte.

A TRAJES usados compro, pantalones, camisas, vestidos, tapados, pulóveres, toda ropa invierno-verano. Llame tel. 252411 Castillo, Alberdi 77. Ciudad.
24|10|C|119|2|11

A PEKINESES cachorritos inmediatamente compro. Retiro cualquier punto. Salta 224657.
31|10|C|954-55|31|10|D.

COMPRO motor para bombeo de 110 H.P. a la polea como mínimo. - Pedro Molina 2062 Gllén. Tel. 262144.
30|10|C|696|31|10

TELEVISOR, tocadisco, grabador, cualquier estado. Colón 357 - Teléfono 243006.
30|10|C|644|31|10

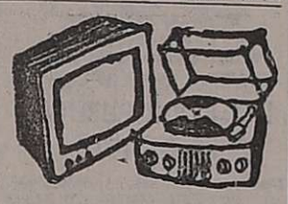

Combinados, Cambiadores y Televisores

A ¿T.V. descompuesto? Llame teléfonos 240350 ó 217549. También reparación de grabadores, car stereo, combinados. Trabajos garantidos.
30|10|C|734|31|10

CAMBIE el tubo de su televisor y páguelo a crédito. Garibaldi 374. Teléfono 248066.
10|8|F|81631 Pte.

ELECTROGAR T. V. repara televisores, combinados, todas marcas, Teléf. 255765.
28|10|T|08403|1|11

REPARAMOS combinados, T. V., radios, artefactos eléctricos. - Adolfo Calle 414, Dorrego, Tel. 243359.
29|10|C|385|4|11

SERVICE a domicilio, arreglamos televisores, combinados, precios sin competencia. Tel. 254029.
28|10|C|131|3|11

TELEVISORES y combinados reparamos, Revisación y presupuesto sin cargo. Precios sin competencia. Cambiamos tubos. Facilidades de pago. Teléfono 253993. Ameghino 126. Ciudad.
31|10|T|8516|1|11

Ocupaciones Varias Pedidas

A OFICIAL mueblero "Benturino", necesita. Presentarse en: 25 de Mayo 1525, Dgo., Gllén.
30|10|F|23022|2|11

A HOMBRE joven de 25 a 40 años años con documentos argentinos. y referencias, para limpieza en casa de familia, sueldo mensual. Tratar de 10 a 12 en Aristides Villanueva 243. Ciudad.
31|10|T|08523|31|10

A VENDEDORES de cremas heladas Sancor necesito; presentarse: Adolfo Calle 877. Dorrego.
31|10|T|854|31|10

APRENDA prácticamente "Máquinas, Herramientas. Estará capacitado para ingresar a taller metalúrgico, mecánico, industria o independizarse. Fundación EAG. Juan G. Godoy 969, (altura calle Dorrego al 500) Guaymallén.
31|10|C|896|6|11

CEIM Ediciones, solicita vendedores con experiencia, no extranjeros, en venta de libros. Sueldo básico, comisión y leyes sociales. Presentarse con informes en Bolsa de Comercio - 3º Piso - Of. 325, de 9.30 a 12 hs.
30|10|C|719|1|11

CADETE con bicicleta de 14 a 16 años. Presentarse horario comercio en Salta 877 de ciudad.
30|10|T|8476|31|10

CONOZCA su automóvil económicamente aprendiendo a reparar pequeñas fallas. Valorice el trabajo de su mecánico. Taller Escuela. Fundación EAG. Juan G. Godoy 969 (altura calle Dorrego al 500) Guaymallén.
31|10|C|896|6|11

CLAVADORES necesito. Alvarez Condarco 551 (Ruta a San Juan Km. 8). El Pluemerillo.
31|10|C|010|31|10

ELECTRICISTA de obra oficial y ½ oficial, necesito. Presentarse de 16 a 20 en Decurges 200 - Godoy Cruz.
30|10|T|8489|31|10

EMPLEADO responsable para cuidar pekineses y otros quehaceres doy habitación, comida y sueldo, Tucumán 648, Cdad.
30|10|C|761|3|11

JOVENES ambos sexos, a ganar más de 500 diarios, buena presencia. Libertad 1199. - Villa Nueva. Horario de comercio.
31|10|F|23301|1|111

NECESITO señoritas buena presencia, para Whiskería, muy buen sueldo. Presentarse después de las 21: Alte. Brown 2750, Bermejo (Matakos).
29|10|C|655|31|10|D

NECESITO camionetas para fletes - J. V. Zapata 395, esquina Salta.
29|10|T|8473|31|10

NECESITO oficial y medio oficial carpintero, Avda. España 3157, Mendoza.
30|10|C|791|31|10

NECESITO pintor auto o ayudante. Alte. Brown 245. Godoy Cruz.
30|10|F|21747|31|10

NECESITO cortador de carne competente. Martínez de Rosas 1980. Ciudad.
31|10|C|924|31|10

NECESITO oficial albañil y encofrador al día. Héctor Gailhac 125. Las Heras. De 18 a 22 hs.
31|10|C|011|31|10

NECESITO ½ oficial gomero. Colón 121.
31|10|T|08533|31|10

OFICIAL armador baterías, medio día. Joaquín V. González 653, Godoy Cruz.
30|10|T|8484|31,10

SE NECESITAN oficiales y medio oficiales de construcción, en la c|Vieytes Nº 44. Godoy Cruz.
30|10|C|812|31|10

SE NECESITA ayudante panadería. Mitre 390. San José.
29|10|T|8424|31|10,D

SE NECESITAN dos señoritas sepan trabajo rotisería y fiambrería imprescindible haber actuado en ese ramo. Inútil presentarse sin requisito. Remedios Escalada 2899, Dorrego.
31|10|T|08515|31|10

SE NECESITA dos ayudantes, uno soldador eléctrico que entienda tinglado. Roossevelt y Monteagudo, frente líneas 5-6. Las Heras.
31|10|C|052|1|11

VENDEDORA tienda competente con referencias buena presencia no mayor de 20 años. Inútil Presentarse si no posee experiencia. San Martín 1662. Mendoza.
31|10|T|08531|31|10

YESEROS, oficial por día y albañiles por día preciso. - T. 213744.
31|10|C|024|31|10

½ OFICIAL y obreros para la construcción se necesitan. Lavalle 1200. San José.
31|10|T|8540|31|10

OFRECIDAS

JOVEN universitario ofrécese p| trabajos varios, sin pretensiones. TE. 213747.
31|10|C|023|1|11

MECANICO, medio oficial ofrecese. Storni 201 - S. José. - Tel. 257820.
30|10|C|723|1|11

OFRECESE oficial pinturas empapelados, revestimientos cortinados etc., garantidos. Tel. 240427.
30|10|C|767|31|10

OFRECESE Sra. para atender p| sola, dirigirse a Diario LOS ANDES - Pte. Rte. F.B. (15).
31|10|C|017|2|11

REPRESENTANTE se ofrece con Rastrojero y depósito de 510 mts. Mendoza-San Rafael, otros. J. G. Vargas 867. Mza.
31|10|C|021|1|11

SEÑORA extranjera se ofrece con amplios conocimientos de diseño y clases de modas Tel. 255002.
30|10|T|8475|31|10

SE OFRECE soldador con equipo. Martín Güemes 3092. Las Heras.
30|10|C|818|31|10

SE OFRECE joven para trabajo de mozo|ayudante de barman o adisionista con experiencia en todo lo relacionado a trabajo sobre gastronomía. Dirigirse a calle Mitre 1357. Ciudad Mza.
31|10|C|925|31|10

Ofrecidos Varios

EMPRESA CIPOLLETTI
DESTAPAR CLOACAS
Teléfonos 260570 - 261695
A destapar cloacas, desagües, plomería, gas, instalaciones de calefones, destape instantáneo con equipo moderno, de cañerías de agua caliente.
27|10|C|940|3|11

EMPRESA CENTRO
A DESTAPAR CLOACAS
Teléfono 217622
Desagües, reparaciones y limpieza de calefones. - Destapo cañería de agua caliente; plomería, gasista. Trabajos garantidos. - Atendemos toda la provincia.
31|10|C|001|31|10

EMPRESA NUEVA YORK
A DESTAPAR CLOACAS
Teléfono 246529
Reparo y limpo calefones en el día, sopleteo de cañerías de agua caliente. Instalación estufas.
31|10|C|040|31|10

EMPRESA GODOY CRUZ
DESTAPAR CLOACAS
Teléfono 244064
Atiendo: Luján, Maipú, Chacras de Coria. Destapo cañerías de agua caliente, con equipo moderno. Plomería. Limpieza de calefones y cocinas.
31|10|C|040|31|10

A DESAGOTE de pozos y cámaras sépticas, destape cañerías. "La Higiénica". Brandsen 1344. Dorrego. Teléfono 291126.
7|10|C|364|9|11

A - DESAGOTE pozos, cámaras sépticas, destapes cloacales, cañerías en general. "La Moderna". Teléfono 243865.
1310|C|54|4|11

A DESTAPAR cloacas desagües, calefones gas, plomería. "Trabajos garantidos". Tel. 250617.
3|10|F|39365|Pte.

A HELADERAS, lavarropas, termocalefones. Reparaciones garantidas. Silva 2938. Tel. 250471.
16|10|C|922|18|11

A DESTAPAR cloacas, cañerías, calefones, plomería, Tel. 242948. Juan B. Justo Nº 564. Godoy Cruz.
25|10|F|21267|31|10

A PLOMERO, gasista, calefones, lavarropas, cañerías. Atención inmediata, precios razonables. - Teléf. 246434.
27|10|C|913|2|11

A DOMICILIO reparaciones heladeras familiares, comerciales, lavarropas. - Fco. de la Reta 850. San José. Tel. 256136.
28|10|C|203|1|11

A BUEN plomero, gasista. Económico. Visitas gratis. Calefones, cañerías, destapes. Teléfono 216085.
29|10|C|445|31|10

A DOMICILIO reparamos lavarropas, calefones instantáneos, cocinas, sanitarios, plomería urgencia. Rioja 355, Teléfonos 248250 y 216496.
29|10|T|08464|31|10

A INTEGRAL máquinas de coser, taller especializado todas marcas, modelos. Trabajos garantidos. Vamos a domicilio. Lamadrid 430. Ciudad. - Teléfono 249178.
31|10|C|980|1|11

A DOMICILIO reparamos heladeras familiares, comerciales, lavarropas, asesoramiento gratis.- 260136
1|10|F|95848|Pte.

A DESTAPE cañerías cloacales, agua, plomería. Arreglo artefactos sanitarios, gas. T. 224050.
9|10|C|997|4|11

A DESAGOTE pozos, cámaras sépticas, limpieza cañerías. UNIMEV. Teléfono 261745.
16|10|F|99829|Pte.

A DESTAPAR cañerías, cloacas, agua albañal, plomero, arreglo calefón gas. Tel. 223449.
22|10|C|492|6|11

A DOMICILIO se ofrece plomero. Servicio rápido. T. 259929-220322
27|10|C|879|31|10

A DOMICILIO servicio mecánico para artefactos hogar. Responsabilidad empresaria. Tel. 256683. (Horario comercio).
28|10|F|22657|31|10

A PLASTIFICAR, pulir, encerar pisos madera, pintar casas, plomería, gasista - Tel. 250482.
30|10|C|391|13|11

ALBAÑILERIA general. Impermeabilización techos, garantizados. Trabajos Urgentes. T. 226045.
30|10|C|797|3|11

ALBAÑILERIA, proyectos, cálculos y dirección de obras, calefacción de pisos, impermeabilización de techos, revestimientos en plásticos, pintura y empapelados. Tel. 215744.
31|10|C|024|31|10

ALBAÑIL techos, trabajos generales de albañilería. Trabajos de urgencia. - 250571.
31|10|C|031|31|10

COLCHONERO a domicilio, arreglamos colchones pullman, lana, toldos. Teléfono 259152.
30|10|C|824|31|10

CIELORRASOS premoldeados de yeso, rápida colocación, económicos, garantidos. Créditos. Teléfono 248874.
18|10|C|253|4|11

CERRADURAS, coloco, arreglo, voy a domicilio, servicio permanente. Teléf. 245012.
30|10|C|779|31|10

CONSTRUCCIONES Zonda: Ofrece trabajos de albañilería. Refacciones de techos y casas en general. Llamar al Tel. 249274.
29|10|C|263|31|10

ELECTRICISTA: Reparaciones, instalaciones artefactos eléctricos, a domicilio. Teléf. 255336.
30|9|C|281|3|11

ELECTRICISTAS: con matrícula - Tel. 240058.
22|10|C|391|5|11

EX-MECANICO "Singer" arreglo máquinas coser. Tel. 240350. Godoy Cruz. 6235. Guaymallén.
31|10|C|007|31|10

LUSTRO, encolo, reacondiciono muebles, cualquier tipo y estado. Tel. 262099.
29|10|476|1|11

PINTURA, empapelado, albañilería en general. Teléfono 227964 Señor Paludi.
3|10|C|259|5|11

PINTURAS, empapelados, cielorrasos, telgopor, refacciones. Teléfono 246998.
31|10|F|23250|31|10

PLOMERO gasista, limpieza cocina, calefones, destape cloacas, cañería agua. Tel. 253066.
31|10|C|052|31|10

"TAPICERIA": tapizo retapizo - trabajos en general, calidad, rapidez. Tel. 262099.
29|10|C|476|1|11

TOLDOS nuevos y arreglos, tapicería general almohadones, cortinados. Tel. 217457.
31|10|C|002|21|11

YESERIA remiendos y nuevos, molduras, plafones, decoraciones, pintura y empapelados en general. T. 215744.
31|10|C|024|2|11

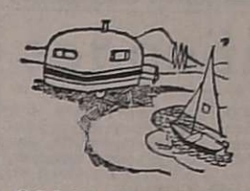

CASAS RODANTES Y EMBARCACIONES

LANCHA pescadora Paglietini, con motor Mercury 35 HP, con volante. Controles y trailer, muy buen estado, total $ 160.000. T. 226464. Roberto.
29|10|F|21695|31|10

PRECIOS increíbles: Motores fuera de borda de 30 H.P. y 10 ½ H.P. vendo. Entrega inmediata. También Lanchas - Trailer y Botes. Alem 66. Tel. 102. Palmira - Mendoza.
31|10|F|23168|31|10

REFORMAS, reparaciones y accesorios para casas rodantes. Consulte en: Anzorena 335, Godoy Cruz.
4|10|F|95959|4|11

TRAILER "ANAHI" Representante zona Cuyo: Jardín del Automóvil. San Martín 1955, Godoy Cruz, Mza. Tel. 290078 - 2448402 y 248279.
18|10|F|99942|Pte

TRAILER carpa armado automático, 3 segundos, 6 personas, 135 kgs., casas rodantes. - Colón 248.
30|10|F|23065|Pte.

VENDO permuto casilla 6 personas, camioneta D-200, similar. Colón 231. Godoy Cruz.
31|10|F|21700|2|11

Ventas o Permutas

DOS departamentos céntricos, bien alquilados, dispongo para cambiar por lote, propiedades o vehículo. Tel. 241457.
31|10|F|21752|31|10

PERMUTO Mini Micro Turismo gasolero, flamante, con trabajos, por efectivo, casita-quinta, viñita, tierra para chacra o vehículos gasoleros. Teléf. 217785.
31|10|C|907|31|10

Educacionales

A EXAMENES diciembre. Todas las materias e Inglés. - Teléfono 220511.
24|10|C|081|2|11

ALUMNOS secundarios preparamos individualmente. San Martín 276. Teléfono 246172. Ciudad.
24|10|C|117|2|11

ATENCION: Los exámenes están próximos. Preparamos alumnos primarios y secundarios. Dirigirse de 16 hs. en adelante, a Martínez de Rosas 3078. Ciudad. Teléf. 217485.
31|10|F|23324|31|10

ILUSTRACIONES y dibujos de todo tipo, para practicantes de maestras. San Martín 225, 1er. piso, Dpto. 7, G. Cruz. T. 222996.
30|10|T|8505|31|10

INGLES - Francés: preparo alumnos secundarios. Paso de los Andes 1651, Mza. Tel. 251190.
31|10|C|026|19|11

SOLICITO maestra jardinera. Juan G. Molina 208. Dorrego.
31|10|T|8529|31|10

Ley 11867

LEY 11.867. — Se hace saber por término de Ley que Alicia H. Bergós de Pedro transferirá al señor Carlos Cordero Morales libre de pasivo el fondo de comercio integrado por "Farmacia Pasteur" sito en Avda. Alvear Oeste Nº 357. Reclamos: Esc. Luis L. Baronetto. Avda. Alvear Oeste 371 ambos ciudad General Alvear.
30|10|F|22941|3|11

LEY 11.867. - Juan Sánchez Alvarez transferirá a Miguel y Juan Estelrich, fondo de Comercio Panadería "La Nueva Ciudad", calle, Pedro Molina 1429 - San José Guaymallén - Reclamos Mitre 521. Ciudad. Escribanía Aravena de Passerini.
31|10|C|895|4|11

Academias

CHARANGO aprenda a tocar. Teléfono 293122, Mármol 2288, V. Hipódromo.
30|10|C|691|1|11

Labores Femeninas

DECORACIONES: confección de cortinas en general, lavado, planchado, modifico a nuevo. - Facilidades. Tel. 259172.
29|10|C|401|31|10

TURISMO

EN SANTIAGO, Chile, casa vacaciones, para 4-5 personas. Tel. 218066.
30|10|C|773|1|11

EXTRAVIOS

GRATIFICARE devolución de billetera con documentación extraviada Rivadavia y San Martín, día 29, 11.30 hs. a nombre Alejandro Federico de Rosas. Mitre 964 - 4º Dpto. 9.
31|10|C|968|31|10

Compra - Venta de Ganado

NOVILLOS de tres o más años, para engorde, compramos. Sr. Antonio. P. Mendocinas 1427. C. Tel. 253853.
31|10|F|23283|2|11

Pensión y Piezas Amobladas

A MATRIMONIO honorable ofrezco habitación amoblada, derecho cocina. Salta 2180.
31|10|C|976|31|10

A $ 35 habitación t|comodidades. Arizu 85. G. Cruz.
31|10|C|029|31|10

ALOJAMIENTO Caballeros mensual. San Luis 243 - Ciudad.
24|10|C|004|005|2,11|D

ALQUILO habitación amoblada, con cochera y derecho cocina. Fco. de la Reta 945, San José.
29|10|C|478|31|10

ALQUILO pieza para matrimonio o caballero casa familia. Falucho 964, Dorrego.
30|10|C|688|31|10

ALQUILO habitación amoblada, d| cocina, casa familia. Urquiza Nº 316 Mza.
31|10|C|008|31|10

ALQUILO habitación amoblada con derecho cocina. Catamarca 259.
31|10|C|959|31|10

ALOJAMIENTO pleno centro matrimonios señoritas, caballeros. Solos o compartir, San Lorenzo Nº 19. Ciudad.
3|10|C|832|31|10

ALOJAMIENTO sencillo. T. 224604.
31|10|T|8543|1,11

(Más avisos en la Pág. siguiente)

...Ahora, MAS que NUNCA, Ud. DEBE CUIDAR SU **INVERSION PUBLICITARIA** ASEGURE *MAYOR EFECTIVIDAD y MENOR COSTO*

ADEMAS con **NOTABLES AGRUPADOS** y **CLASIFICADOS ECONOMICOS** Ahorra $$$ EXTRAS CONTRATANDO

3 PUBLICACIONES CONSECUTIVAS 10% DESCUENTO

5 PUBLICACIONES CONSECUTIVAS 15% DESCUENTO

7 PUBLICACIONES CONSECUTIVAS 20% DESCUENTO

(POR PAGO CONTADO UNICAMENTE)

UTILICE **LOS ANDES** **EL ANDINO** CON **TARIFA COMBINADA**

MATUTINO VESPERTINO ADHERIDOS AL IVC

LICITACIONES

Presidencia de la Nación
COMISION NACIONAL DE ENERGIA ATOMICA

Llámase a **Licitación Pública Nº 7/75,** Expediente MP. fm. 775/75 Cde: 99 para la provisión de Chapas de Acero SAE - Apertura 17 de Noviembre de 1975 a las 11 hs. Solicitar pliego a DIVISION FABRICA MALARGÜE - Casilla de Correo Nº 13 - MALARGÜE - MENDOZA - De lunes a viernes de 6 a 18 hs., sin cargo.

30|10|F|22985|1|11

Municipalidad de San Rafael
LICITACION PUBLICA

Llámase a **Licitación Pública** para el día 20 de noviembre 1975, a las 11 hs., para contratar la adquisición de **UNA PLANTA ASFALTICA PORTATIL,** destinada a producir mezcla en caliente y/o frío, con capacidad de producción entre 4 a 10 toneladas por hora. Informes y Pliego de Condiciones en oficina de Adquisiciones, en horario de oficina. Valor del mismo pesos 100.

Expte. Nº 413-S-75 **Resolución** Nº 158 SOPH/75.

30|10|F|23041|1|11

INTERVENCION FEDERAL EN MENDOZA
MINISTERIO DE OBRAS Y SERVICIOS PUBLICOS
DIRECCION PROVINCIAL DE VIALIDAD

Llámase a licitación pública para el día y hora abajo indicados con motivo de:

Expte: 3212 - D - 75. - D. P. V. RUTA PROVINCIAL Nº 60 - CAMINO BARRIALES MAIPU - 2º TRAMO BARRIALES RIO MENDOZA DPTOS. JUNIN Y MAIPU.

Apertura de las propuestas: 1º de Diciembre de 1975 a las 11 horas.

Local del Acto Licitatorio: D. P. V. - Montecaseros 1399 - Mendoza

Presupuesto Oficial: CUARENTA Y NUEVE MILLONES TRESCIENTOS SESENTA Y UN MIL TRESCIENTOS VEINTE PESOS ($ 49.361.320,00).

Los pliegos y bases de condiciones podrán ser consultados y/o adquiridos en Secretaría del Dpto. Técnico de la Repartición fijándose el precio de las carpetas en DOS MIL PESOS ($ 2.000).

31|10|F|17849|2|11|D

VENDO GALPON

ZONA INDUSTRIAL - 1.000 m2.
CUBIERTOS SOBRE TERRENO 4.000 m2.

Tratar: CHACABUCO 258 - CIUDAD
Teléfonos 251854 y 240503

31|10|C|018|2|11

OPEL 0 Km.

PARTICULAR VENDE
Permuto por menor precio. Facilidades. Bajo interés.
— TEL. 241457 —

31|10|F|21751|31|10

VENDO RURAL FIAT 1500 - Mod. 67

EUSEBIO BLANCO 127
DE 8 a 12 - 16 a 20

31|10|C|051|31|10

OPORTUNIDAD!!!

Departamento un dormitorio - Liv.-comedor - Baño - Cocina. Totalmente alfombrado. Equipo aire acondicionado. Vendo urgente. Total: $ 76.000.000 m$n, con facilidades.

— LLAVE EN MANO: GUTIERREZ 331. —

CASA M. BACCARELLI

31|10|F|23275|31|10

SE NECESITAN CAMIONES

HASTA 10.000 Kgs. DE CAPACIDAD
Presentarse día lunes 3-XI, de 14.30 a 17.00 horas (únicamente).
MOLINOS RIO DE LA PLATA S.A.
Balcarce 735 - Godoy Cruz (Mza.)
(Imprescindible presentar 2 referencias).

31|10|C|050|31|10

José Cartellone
CONSTRUCCIONES CIVILES S.A.
NECESITA
Albañiles, Armadores, Carpinteros

Para obra en el sur del país, presentarse con antecedentes laborales y libreta fondo de desempleo y documentación personal y familiar completa, en Carril Rodríguez Peña Km. 7,5, Coquimbito. Días hábiles, de 08.00 a 11.00 y de 16.00 a 19.00 hs.

31|10|F|23287|31|10

Avisos Clasificados

(Viene de la Pág. anterior)

Pensión y Piezas Amobladas

DOY ALOJAMIENTO matrimonio solo o caballeros. Almirante Brown 1475, G. Cruz.
30|10|C|825|31|10

DOY PENSION económica. Necochea 1521, Villa Hipódromo. Godoy Cruz.
31|10|C|977|1|11

FAMILIA honorable recibe señorita estudiante o empleada, escritorio, Salta 1669, Ciudad.
31|10|C|916|31|10

HABITACION para 2 ó 3 señoritas honorables. Buenos Aires 225, planta baja.
30|10|T|8503|31|10

VIANDA a domicilio. Comida casera. Espejo 772.
31|10|C|953|1|11

Arriendos y Cambios

A FAMILIA extranjera busca alquilar casa grande, cerca plaza Godoy Cruz, con teléfono, gas natural, 4 dormitorios, etc. Llamar al teléfono 20311.
25|10|C|338|31|10

A. LIMA SUAREZ alquila Dpto. céntrico amoblado, 2 dorm., 12.000. P. Mendocinas 1427.
31|10|F|23279|31|10

A. LIMA SUAREZ alquila casa 5ª Sección, totalmente amoblada, 2 dorm., living, comedor, garaje, teléf., dep. serv., 14.000. P. Mendocinas 1427.
31|10|F|23278|31|10

A. LIMA SUAREZ alquila céntricas oficinas, c|teléf, 2 ambientes 2.900. P. Mendocinas 1427.
31|10|F|23280|31|10

A $ 10.000.- Departamento céntrico regio; 3 ambientes, 2 baños, etc. Totalmente amueblado. José Federico Moreno. San Lorenzo 332.
31|10|C|993|31|10

A $ 4.500.- Departamento flamante, cerca centro. José Federico Moreno. - San Lorenzo 332.
31|10|C|993|31|10

A $ 3.500.- Local céntrico amplio, primer piso. José Federico Moreno - San Lorenzo 332.
31|10|C|993|31|10

A $ 6.000.- Casa antisísmica, Dorrego, 3 dormitorios, garaje, etc. Necesita arreglos. José Federico Moreno - San Lorenzo 332.
31|10|C|993|31|10

ALQUILE asegurándose. Urgente necesitamos casas, departamentos, galpones; desde $ 300.000 hasta $ 1.500.000, abonando varios meses adelantados. Evítese dificultades. Diríjase a quien inspira confianza. Consúltenos. José Federico Moreno - Ex Director de la Cámara de Alquileres. - San Lorenzo 332 - Teléfono 249745.
31|10|C|993|31|10

ALQUILO departamento Bombal, P. Alta, living, 2 dormitorios, baño y cocina $ 6.500. - Gutiérrez Bienes Raíces. - P. Molina 433 - Tel. 244551.
30|10|C|694|31|10

ATENCION transfiero alquiler galpón cerrado, con fuerza, baño y escritorio (centro), bajo alquiler. Santos Dumont 290. Godoy Cruz, Barrio Bancario.
30|10|F|21717|31|10

ALQUILO local oficina o consultorio zona Bancaria; 4 ambientes y baño. Tel. 222616.
31|10|C|956|31|10

ALQUILO casa nueva, categoría, zona residencial: Liv.-comedor comed. diario, 3 dormitorios, 2 baños, d|servicio, cochera doble, patio y jardín. Mensuales: m$n 1.200.000. Godoy y Pelaia. Gutiérrez 585. Teléfs. 258543 - 251597.
31|10|F|232|19|31|10

ALQUILO garaje para depósito o negocio, Pedro Vargas 238. Dorrego.
31|10|C|922|31|10|D

ALQUILO galpón con vivienda Godoy Cruz $ 5.000. Godoy Cruz Nº 1004. Gilén.
31|10|F|21740|31|10

ALQULO casa antisísmica. Barrio Santa Ana, 4 dormitorios, living comedor, cocina, 2 baños, cochera. Montalto Inmobiliaria. Coronel Díaz 316.
31|10|C|055|05[illegible]

ALQUILO amplia casa, ciudad, 6 habitaciones, 2 baños, entrada vehículo, galpón, patio para depósito. Montalto Inmobiliaria - Coronel Díaz 316.
31|10|C|052|053|3'|10|D

BUENO alquila departamento amoblado, 2 dormitorios. Verlo y tratar: Lavalle 256. Depto. 1. Ciudad. Tel. 218443.
31|10|C|032|9|11

DESEO alquilar casa grande hasta Chacras de Coria, "ejecutivo". T. 224604., de 9 a 12 hs.
31|-0 T|8543|1|11

GALPON 4 x 14, fondo. Las Heras, ideal taller. 250.000. Maipú 119. Godoy Cruz.
31|10|C|9?9|31|10

LOCAL céntrico nuevo alquilo. También transfiero oficina amoblada con teléfono. We'zman. 250277.
31|10|C|996|3|10

NECESITO urgente alquilar departamento chico, preferentemente con tel. Llamar al tel. 242089.

OFREZCO por temporada dos ambientes con muebles cocina-comedor, habitación amplia, baño completo, personas, mayores, mensual. 3.500. Tratar: Juan B. Justo 536. Ciudad.
31|10|C|935|2|11

Servicio Doméstico Pedidos

A EMPLEADAS con|sin retiro, hasta $ 280.000. Morón 284, Teléfono 291104.
27|10|C|580|31|10

A EMPLEADAS necesito. Buenos sueldos. Agencia. España 1683, Telé. 259168.
27|10|C|593|31|10

A EMPLEADA doméstica cama adentro, excelente sueldo. Tratar: Yapeyú 283, Bº Bombal. Ciudad. Teléfono 244862.
29|10|T|8432|31|10

A EMPLEADA entienda cocina - sencilla y mucama sin lavado ni planchado - Tratar de mañana Olascoaga 2066 Cdad.
30|10|T|8471|31|10

A EMPLEADA con retiro. Referencias. Espejo 637 Cdad.
31|10|C|920|31|10

A EMPLEADA cama adentro necesito con referencias buen sueldo. Julián, Barraquero 177, Ciudad.
31|10|T|08526|2|11

A EMPLEADA recomendada c| adentro corta familia hay otra. Sueldo $ 180.000. Dorrego 1478. Dorrego, Teléfono 292166.
31|10|T|08530|1|2

A SEÑORA para lavado y planchado y otra empleada para servicio doméstico limpieza y cocina. Aristides, Villanueva 243. Ciudad.
31|10|T|08522|31|10

A EMPLEADA cama adentro sepa algo cocina. Ofrezco $ 200 mil; a otra con retiro 170.000. pesos. Teléf. 227791.
31|10|T|8541|1|11

A SEÑORA señorita recomendada cama adentro, mayor 45 años, departamento señora sola. Infanta Mercedes de San Martín 86. Pº 5. Costado Correo Central.
31|10|C|015|31|10

EMPLEADA de 9 a 12 horas - Referencias - Bs. As. 68 Godoy Cruz.
30|10|C|664|31|10

EMPLEADA cama adentro, mayor de edad, argentina, con referencias, cuidado un niño, sueldo a convenir. Cipolletti 351 - Dorrego.
30|10|C|731|1,11

EMPLEADA servicio doméstico, necesito. Las Cañas 540. San José.
31|10|C|900|1|11

EMPLEADA cama afuera necesito limpieza y pequeños quehaceres buen sueldo. Barrio Oficiales de Policía, Manzana G. Casa 1. Dorrego.
31|10|C|889|1|11

EMPLEADA doméstica argentina cama adentro. Excelente Sueldo. Con referencias. Perú 316. Mza.
31|10|C|941|1|11

EMPLEADA doméstica necesito, cama adentro, con referencias, sueldo a convenir. Tratar en Farmacia Pirámide, por la tarde únicamente.
31|10|F|23258|1|11

EMPLEADA doméstica necesito 4 horas, buen sueldo y transporte, sin cocina, sin niños. Remedios Escalada 1811. Dorrego.
31|10|C|997|31|10

EMPLEADA servicio doméstico necesito con o sin cama adentro, con referencias, buen sueldo. - Belgrano 903, Godoy Cruz. Teléfono 220783.
31|10|C|012|31|10

NECESITO empleada jardín de infantes, Azopardo 16. Godoy Cruz, frente Banco Mendoza.
30|10|F|21726|31|10

NECESITO empleada cama adentro. San Martín 450. G. Cruz.
30|10|T|08510|31|10

NECESITO empleada doméstica de 8 a 14 horas con referencias buen sueldo. Benavente 591. Godoy Cruz.
31|10|T|08521|31|10

NECESITO señora para limpieza departamento ciudad por horas. Teléfono 254840.
31|10|C|944|31|10

NECESITO 2 empleadas servicio doméstico, 1 cama adentro otra con retiro, sueldo convenir. Bra. de los Andes 1874. T. 250659.
31|10|T|08537|31|10

NECESITO matrimonio, cocinero o cocinera trabajos varios. Teléfono 227791.
31|10|T|8541|31|10

NECESITO varias empleadas. Teléfono 292497.
31|10|C|003|31|10

NECESITO empleada doméstica medio día. Maipú 262. Ciudad.
31|10|C|978|31|10

NECESITO empleada de 6.30 a 15 hs., buen sueldo. José F. Moreno 2555, entrada 2. dpto. 2 Cdad.
31|10|T|8545|1|11

OFRECIDOS

A MORON 284 solicite empleadas seleccionadas y garantizadas. - T. 191104.
27|10|C|580|31|10

A EMPLEADAS seleccionadas. - Agencia España. Seriedad, garantía. España 1683, 259168.
27|10|C|593|31|10

MATRIMONIO solo se ofrece para casero, absoluta seriedad. - Iraita. Tel. 215747.
29|10|F|22818|31|10

OFRECESE para lavado y|o planchado p|hora. Teléfono 204840.
31|10|C|962|31|10

SEÑORA Agencia Bombal ofrece 2 camas adentro. Tel. 292497.
31|10|C|003|31|10

SEÑORA mayor cama adentro. -

Hospital Central
CONSEJO DE ADMINISTRACION
Decreto Nº 1257-67

Llámase a licitación pública para el Hospital Central, a fin de adquirir lo que a continuación se detalla:

EXPTE. Nº 983-75.
SERV. DEPOSITO.
APERTURA: 14-11-75, 9 Hs.: Material uso médico, corresp. al 1º semestre de 1976. (Valor del pliego $ 80.00).
EXPTE. Nº 981-75.
SERV. DEPOSITO.
APERTURA: 14-11-75, 11 Hs.: Instrumental corresp. al 1º semestre de 1976. (Valor del pliego $ 50.00).
EXPTE. Nº 1.021-75.
ODONTOLOGIA.
APERTURA: 18-11-75, 19 Hs.: Instrumental, material y drogas corresp. al 1º semestre de 1976 (Valor del pliego $ 50,00)
EXPTE. Nº 1.053-75.
SERV. FARMACIA
APERTURA: 20-11-75, 9 Hs.: Antibióticos corresp. al 1º semestre de 1976. (Valor del pliego pesos 70,00).
EXPTE. Nº 1.063-75.
SERV. FARMACIA.
APERTURA: 25-11-75, 10 Hs.: Drogas, material de farmacia, corresp. al 1º semestre de 1976 (Valor del pliego $ 80,00).

Los pliegos de condiciones deberán ser retirados en Oficina de Compras del Hospital Central, calle Salta y Alem, Mendoza.

31|10|F|23207|31|10

MINISTERIO DE ECONOMIA
CORPORACION DE EMPRESAS NACIONALES
YACIMIENTOS PETROLIFEROS FISCALES
DESTILERIA LUJAN DE CUYO

LICITACION PUBLICA Nº 70-192

Llámase a Licitación Pública para la ADQUISICION DE EQUIPO MOTOCOMPRESOR PORTATIL.

Apertura: 20 de noviembre de 1975, a las 12,00 horas, en Y.P.F Destilería Luján de Cuyo.

Pliegos: Administración Destilería Luján de Cuyo (Compras y Contrataciones), en días hábiles de Lunes a Viernes, de 8,00 a 12,00 horas.

Valor del pliego: Veinte pesos ($ 20.00).

27|10|F|22245|5|11

MINISTERIO DE ECONOMIA
CORPORACION DE EMPRESAS NACIONALES
YACIMIENTOS PETROLIFEROS FISCALES
DESTILERIA LUJAN DE CUYO

LICITACION PUBLICA 70 Nº 184

Llámase a Licitación Pública para ADQUISICION DE EQUIPO ELECTROBOMBA.

APERTURA: 17 de noviembre de 1975, a las 12.00 horas, en YPF Destilería Luján de Cuyo.

PLIEGOS: Administración Destilería Luján de Cuyo (Compras y Contrataciones), en días hábiles de Lunes a Viernes de 8.00 a 12.00 horas.

VALOR DEL PLIEGO: Veinte Pesos ($ 20.000). 22|10|F|20426|31|10

MINISTERIO DE ECONOMIA
CORPORACION EMPRESAS NACIONALES
YACIMIENTOS PETROLIFEROS FISCALES
ADMINISTRACION MENDOZA

LICITACION PUBLICA AM. Nº 1261

Transporte de fuel oil, en camiones tanque, desde planta de almacenaje Luján de Cuyo, hasta lugares de consumo de área Barrancas y zonas advacentes.

APERTURA: Día 12 de noviembre de 1975, a las 9.00 horas, en calle Salta 672, Godoy Cruz, (Mendoza).

VALOR DEL PLIEGO: $ 100. 22|10|F|20480|31|10

MINISTERIO DE ECONOMIA
Corporación de Empresas Nacionales
YACIMIENTOS PETROLIFEROS FISCALES
Destilería Luján de Cuyo

LICITACION PUBLICA 70 - Nº 193

Llámase a licitación pública para la AMPLIACION DE EDIFICIO USINA EN D. L. C.

Apertura: 21 de noviembre de 1975, a las 12 horas, en Y. P. F., Destilería Luján de Cuyo.

Pliegos: Administración Destilería Luján de Cuyo (Compras y Contrataciones) en días hábiles de lunes a viernes de 8 a 12 horas.

Valor del pliego: Cien pesos ($ 100,00). 28|10|F|22436|6|11

MINISTERIO DE ECONOMIA
CORPORACION EMPRESAS NACIONALES
YACIMIENTOS PETROLIFEROS FISCALES
ADMINISTRACION MENDOZA

LICITACION PUBLICA AM. Nº 1265

TRANSPORTE EN OMNIBUS PERSONAR DE TURNO AREA VIZCACHERAS - ADMINISTRACION MENDOZA.

Apertura: Día 14 de noviembre de 1975 a las 11 horas, en calle Salta 672, Godoy Cruz, Mendoza

VALOR DEL PLIEGO. $ 100,-

22|10|F|17718|31|10|D

MINISTERIO DE ECONOMIA
Corporación de Empresas Nacionales
YACIMIENTOS PETROLIFEROS FISCALES
Destilería Luján de Cuyo

LICITACION PUBLICA 70 - Nº 190

Llámase a licitación pública para la "Provisión de hormigón elaborado para pavimento en D. L. C."

Apertura: 11 de noviembre de 1975, a las 9 horas, en Y. P. F., Destilería Luján de Cuyo

Pliegos: Administración Destilería Luján de Cuyo (Compras y Contrataciones), en días hábiles de lunes a viernes, de 8 a 12 horas.

Valor del pliego: Cien pesos ($ 100.00). 23|10|F|20672|1|11

MINISTERIO DE ECONOMIA
Corporación de Empresas Nacionales
YACIMIENTOS PETROLIFEROS FISCALES
Destilería Luján de Cuyo

LICITACION PUBLICA Nº 70 - 193

Llámase a licitación pública para la AMPLIACION DE EDIFICIO USINA EN D. L. C.

Apertura: 21 de noviembre de 1975, a las 12 horas, en Y. P. F., Destilería Luján de Cuyo.

Pliegos: Administración Destilería Luján de Cuyo (Compras y Contrataciones) en días hábiles de lunes a viernes de 8 a 12 horas.

Valor del pliego: Cien pesos ($ 100,00).

28|10|F|22436|6|11

MINISTERIO DE ECONOMIA
Corporación de Empresas Nacionales
YACIMIENTOS PETROLIFEROS FISCALES
Destilería Luján de Cuyo

LICITACION PUBLICA 70 - Nº 189

Llámase a licitación pública para la "Instalación de cañerías de hierro galvanizado y de hormigón comprimido para tendidos de conductores eléctricos en D. L. C."

Apertura: 19 de noviembre de 1975, a las 8 horas en Y. P. F., Destilería Luján de Cuyo.

Pliegos: Administración Destilería Luján de Cuyo (Compras y Contrataciones), en días hábiles de lunes a viernes, de 8 a 12 horas.

Valor del pliego: Cien pesos ($ 100,00). 23|10|F|20652|1|11

BANCO DE PREVISION SOCIAL MENDOZA
LICITACION PUBLICA Nº 18/1

Llámase a Licitación para los siguientes ítems:

ITEM I: UNIFORMES PARA LOS NIÑOS CANTORES DE LA LOTERIA DE MENDOZA.
Apertura: 10 de noviembre de 1975, a las 11 horas.

ITEM II: PUERTAS DE SEGURIDAD PARA TESORO DOCUMENTOS.
Apertura: 12 de noviembre de 1975, a las 11 horas.

ITEM III: PROVISION DE CARTELES PARA PUBLICIDAD DEL BANCO.
Apertura: 14 de noviembre de 1975, a las 11 horas.

Lugar de Apertura y Pliegos: Oficina de Suministros, sita en el 2º Piso - Avda. España y Gutiérrez, Ciudad. Mendoza.

30|10|F|23070|31|10

MINISTERIO DE ECONOMIA
CORPORACION DE EMPRESAS NACIONALES
YACIMIENTOS PETROLIFEROS FISCALES
DESTILERIA LUJAN DE CUYO

LICITACION PUBLICA 70 Nº 182

Llámase a Licitación Pública para la ADQUISICION DE CORREAS TRAPECIALES EN "V".

APERTURA: 13 de noviembre de 1975 a las 12,00 horas, en YPF Destilería Luján de Cuyo.

PLIEGOS: Administración Destilería Luján de Cuyo (Compras y Contrataciones), en días hábiles de Lunes a Viernes, de 8,00 a 12,00 hs. VALOR DEL PLIEGO: VEINTE PESOS ($ 20,00).

22|10|F|202419|31|10

MINISTERIO DE ECONOMIA
CORPORACION DE EMPRESAS NACIONALES
YACIMIENTOS PETROLIFEROS FISCALES
DESTILERIA LUJAN DE CUYO

LICITACION PUBLICA 70 Nº 186

Llámase a Licitación Pública para **ADQUISICION DE BRONCE ANTIFRICCION CENTRIFUGADO**
APERTURA: 18 de noviembre de 1975, a las 8,00 horas en Y.P.F Destilería Luján de Cuyo.

PLIEGOS: Administración Destilería Luján de Cuyo (Compras y Contrataciones) en días hábiles de Lunes a Viernes de 8,00 a 12.00 horas.

VALOR DEL PLIEGO: VEINTE PESOS ($ 20,00).

22|10|F|20285|31|10

MINISTERIO DE ECONOMIA
Corporación de Empresas Nacionales
Gas del Estado
Licitación Pública Nº 8/75

"Los Argentinos Realizamos el Plan Trienal"

Llámase a Licitación, por los trabajos: "CONSTRUCCION DE LA RED CLOACAL EN LA ZONA DE TALLERES Y CONTADURIA EN PLANTA DE ALMACENAJE GODOY CRUZ - MENDOZA".

APERTURA 10 DE NOVIEMBRE DE 1975 A LAS 11 HS.

Las firmas interesadas pueden retirar los pliegos respectivos en División Compras, sita en calle Las Tipas y Sgo. del Estero, Godoy Cruz - Mza., de 7 a 13 horas, los días hábiles de lunes a viernes.

VALOR DEL PLIEGO $ 20.-

30|10|F|23031|31|10

MINISTERIO DE ECONOMIA
CORPORACION EMPRESAS NACIONALES
YACIMIENTOS PETROLIFEROS FISCALES
ADMINISTRACION MENDOZA

LICITACION PUBLICA AM/Nº 1.264

Rectificación completa con provisión de repuestos y accesorios, de treinta y un (31) block semi armados de distintas marcas y modelos

APERTURA: Día 13 de noviembre de 1975, a las 9.00 horas, en calle Salta 672, Godoy Cruz, Mza.

VALOR DEL PLIEGO: $ 100.00. 22|10|F 20275 31|10

Ministerio de Economía
Corporación de Empresas Nacionales
YACIMIENTOS PETROLIFEROS FISCALES
Destilería Luján de Cuyo

LICITACION PUBLICA 70 Nº 181

Llámase a Licitación Pública para la adquisición de: MOTOZORRA AUTOELEVADORA

Apertura: 11 de noviembre de 1975, a las 12 hs., en Y.P.F. - Destilería Luján de Cuyo.

Pliegos: Administración de la Destilería Luján de Cuyo (Compra y Contrataciones), en días hábiles de lunes a viernes, de 8 a 12 hs.

Valor del pliego: Pesos veinte ($ 20). 22|10|F|20239|31|10

MINISTERIO DE ECONOMIA
CORPORACION DE EMPRESAS NACIONALES
YACIMIENTOS PETROLIFEROS FISCALES
DESTILERIA LUJAN DE CUYO

LICITACION PUBLICA 70 - Nº 183

Llámase a Licitación Pública para la ADQUISICION DE UN EQUIPO AUTOBARREDOR.

APERTURA: 13 de noviembre de 1975, a las 11.00 horas, en YPF Destilería Luján de Cuyo.

PLIEGOS: Administración Destilería Luján de Cuyo (Compras y Contrataciones), en días hábiles de Lunes a Viernes de 8.00 a 12.00 horas.

VALOR DEL PLIEGO: Veinte Pesos ($ 20,00). 22|10|F|20295|31|10

MINISTERIO DE ECONOMIA
CORPORACION DE EMPRESAS NACIONALES
YACIMIENTOS PETROLIFEROS FISCALES
DESTILERIA LUJAN DE CUYO

LICITACION PUBLICA 70 Nº 185

Llámase a Licitación Pública para la ADQUISICION DE FUNDICION GRIS

APERTURA: 17 de Noviembre de 1975, a las 8 horas, en YPF Destilería Luján de Cuyo.

PLIEGOS: Administración Destilería Luján de Cuyo (Compras y Contrataciones), en días hábiles, de Lunes a Viernes, de 8 a 12 horas.

VALOR DEL PLIEGO: Veinte pesos ($ 20) 22|10|F|20416|31|10

MINISTERIO DE ECONOMIA
CORPORACION DE EMPRESAS NACIONALES
YACIMIENTOS PETROLIFEROS FISCALES
DESTILERIA LUJAN DE CUYO

LICITACION PUBLICA 70 Nº 187

Llámase a Licitación Pública para ADQUISICION DE BRONCE COMUN FUNDIDO CENTRIFUGADO EN BUJES.

APERTURA: 18 de Noviembre de 1975, a las 9 horas, en YPF Destilería Luján de Cuyo.

PLIEGOS: Administración Destilería Luján de Cuyo (Compras y Contrataciones), en días hábiles de Lunes a Viernes, de 8 a 12 horas

Valor del Pliego: Veinte Pesos ($ 20,00) 22|10|F|20406|31|10

HONORABLE LEGISLATURA
DE LA PROVINCIA
DE MENDOZA

LICITACION PUBLICA

Llámase a Licitación Pública para el día 17 de noviembre de 1975, a las once (11) horas, con motivo de la provisión de 79 trajes de verano, 79 pares de zapatos, 158 camisas y 76 corbatas, destinados al Personal Obrero y de Maestranza y de Servicio de esta H. Legislatura. El Pliego de Condiciones respectivo se encuentra a disposición de los interesados en Sección Contaduría.

27|10|F|22225|31|10

MINISTERIO DE ECONOMIA
Corporación de Empresas Nacionales
YACIMIENTOS PETROLIFEROS FISCALES
Destilería Luján de Cuyo

LICITACION PUBLICA 70 Nº 191

Llámase a licitación pública para la "CONSTRUCCION DE BAÑO Y VESTUARIO EN D. L. C."

Apertura: 18 de noviembre de 1975, a las 12 horas, en Y. P. F., Destilería Luján de Cuyo.

Pliegos: Administración Destilería Luján de Cuyo (Compras y Contrataciones), en días hábiles de lunes a viernes, de 8 a 12 horas.

Valor del pliego: Cien pesos ($ 100.00). 23|10|F|20662|1|11

MINISTERIO DE ECONOMIA
Corporación de Empresas Nacionales
YACIMIENTOS PETROLIFEROS FISCALES
Destilería Luján de Cuyo

LICITACION PUBLICA 70 - Nº 194

Llámase a licitación pública para la ADQUISICION DE VALVULAS DE RETENCION HORIZONTAL.

Apertura: 24 de noviembre de 1975, a las 11 horas, en Y. P. F., Destilería Luján de Cuyo.

Pliegos: Administración Destilería Luján de Cuyo (Compras y Contrataciones) en días hábiles de lunes a viernes de 8 a 12 horas.

Valor del pliego: Veinte pesos ($ 20.00). 28|10|F|22412|6|11

MINISTERIO DE ECONOMIA
Corporación de Empresas Nacionales
YACIMIENTOS PETROLIFEROS FISCALES
Destilería Luján de Cuyo

LICITACION PUBLICA 70 Nº 188

Llámase a Licitación Pública para la ADQUISICION DE BANCO DE PRUEBA PARA REPARACION SISTEMA DE CARGA Y ARRANQUE DE EQUIPOS Y VEHICULOS

Apertura: 19 de noviembre de 1975, a las 12 horas en Y.P.F. - Destilería Luján de Cuyo.

Pliegos: Administración Destilería Luján de Cuyo (Compras y Contrataciones), en días hábiles de lunes a viernes, de 8 a 12 horas

Valor del pliego: Cien pesos ($ 100,00). 23|10|F|20652|1|11

MINISTERIO DE ECONOMIA
CORPORACION DE EMPRESAS NACIONALES
YACIMIENTOS PETROLIFEROS FISCALES
DESTILERIA LUJAN DE CUYO

LICITACION PUBLICA Nº 70 - 196

Llámase a Licitación Pública para la: ADQUISICION DE CHAPAS DE ACERO.

Apertura: 28 de Noviembre de 1975, a las 12 hs. en Y. P. F. Destilería Luján de Cuyo.

Pliegos: Administración de Destilería Luján de Cuyo (Compras y Contrataciones), en días hábiles de lunes a viernes, de 8 a 12 horas.

Valor del Pliego: Pesos veinte ($ 20.00) 30|10|F|22955|8|11

MINISTERIO DE ECONOMIA
CORPORACION DE EMPRESAS NACIONALES
YACIMIENTOS PETROLIFEROS FISCALES
DESTILERIA LUJAN DE CUYO

LICITACION PUBLICA 70 - Nº 197

Llámase a Licitación Pública para la PROVISION DE HORMIGON REFRACTARIO.

Apertura: 24 de Noviembre de 1975, a las 12 hs. en Y. P. F. Destilería Luján de Cuyo.

Pliegos: Administración de Destilería Luján de Cuyo (Compras y Contrataciones), en días hábiles de lunes a viernes, de 8 a 12 horas.

Valor del Pliego: Veinte pesos ($ 20.00). 30|10|F|22965|8|11

MINISTERIO DE ECONOMIA
Corporación Empresas Nacionales
YACIMIENTOS PEROLIFEROS FISCALES
Administración Mendoza

LICITACION PUBLICA AM. Nº 1.281

Transporte de personal en ómnibus entre ciudad Mendoza y departamento Malargüe y zonas adyacentes a éste.

Apertura: Día 21-11-75, a las 11 horas, en calle Salta 672, Godoy Cruz, Mendoza.

Valor del pliego: $ 100,00.

29|10|F|22515|7|11

MINISTERIO DE ECONOMIA
Corporación Empresas Nacionales
YACIMIENTOS PETROLIFEROS FISCALES
Administración Mendoza

Licitación Pública AM. Nº 1.282

Transporte de viviendas prefabricadas, muebles y enseres varios, desde Campamento Sapem, provincia de Chubut (150 km. de Comodoro Rivadavia) a Malargüe (Mendoza).

Apertura: Día 21 de noviembre de 1975, a las 12.30 horas, en calle Salta 672, Godoy Cruz, Mendoza.

Valor del pliego: $ 100,00.

31|10|F|17852|9|11|D

Oficina de Compras y Suministros
RIVADAVIA 422 - SAN LUIS
LLAMASE A
LICITACION PUBLICA Nº 43

Para el día 14 de Noviembre de 1975 a las 11 horas, para la adquisición de **ELEMENTOS QUIRURGICOS,** con destino a la Dirección de Institutos Penales.

Por pliegos de Condiciones y demás datos, recurrir a la Oficina de Compras y Suministros - Rivadavia 422 - SAN LUIS.

San Luis, 27 de Octubre de 1975.

31|10|F|23160|3|11

MINISTERIO DE ECONOMIA
CORPORACION DE EMPRESAS NACIONALES
YACIMIENTOS PETROLIFEROS FISCALES
DESTILERIA LUJAN DE CUYO

LICITACION PUBLICA Nº 70 - 195

Llámase a Licitación Pública para la: ADQUISICION DE MATERIALES ELECTRICOS.

Apertura: 28 de Noviembre de 1975, a las 11 hs., en Y. P. F. - Destilería Luján de Cuyo.

Pliegos: Administración de Destilería Luján de Cuyo (Compras y Contrataciones), en días hábiles de lunes a viernes, de 8 a 12 horas.

MINISTERIO DE ECONOMIA
CORPORACION DE EMPRESAS NACIONALES
YACIMIENTOS PETROLIFEROS FISCALES
DESTILERIA LUJAN DE CUYO

MINISTERIO DE ECONOMIA
Corporación de Empresas Nacionales
YACIMIENTOS PETROLIFEROS FISCALES
YACIMIENTO MENDOZA

LIC. PUBLICA Nº 1.266
Oxígeno industrial. Apertura 1/12/75, a las 9 horas.

LIC. PUBLICA Nº 1.267
Colchones, ropa para cama y hospital. Apertura 1/12/75, a las 10.30 horas.

LIC. PUBLICA Nº 1.268
Ventiladores para grupos de calderas. Apertura 2/12/75 a las 9 horas.

LIC. PUBLICA Nº 1.269
Filtros de aceite y combustible para automotores. Apertura 2/12/75, a las 11 horas.

LIC PUBLICA Nº 1.270
Equipo purificador de aceite. Apertura 3/12/75, a las 9 hs.

LIC. PUBLICA Nº 1.271
Materiales eléctricos generales. Apertura 3/12/75, a las 11 horas.

LIC. PUBLICA Nº 1.272
Motor diesel Deutz. Apertura 4/12/75, a las 9 horas.

LIC PUBLICA Nº 1.273
Materiales para instalaciones eléctricas. Apertura 4/12/75, a las 11 horas.

LIC. PUBLICA Nº 1.274
Motores diesel 6 cilindros. Apertura 5/12/75, a las 9 horas

LIC. PUBLICA Nº 1.275
Aisladores para electricidad. Apertura 5/12/75, a las 11 hs

LIC. PUBLICA Nº 1.276
Camiones e hidrogrúas. Apertura 9/12/75, a las 9 horas

LIC. PUBLICA Nº 1.277
Crucetas de madera y postes de eucalipto para instalaciones eléctricas. Apertura 9/12/75, a las 11 horas.

LIC. PUBLICA Nº 1.278
Transportador a cinta. Apertura 10/12/75, a las 9 horas

LIC. PUBLICA Nº 1.279
Columnas para líneas eléctricas aéreas. Apertura 10/12/75 a las 11 horas.

LIC. PUBLICA Nº 1.280
Aisladores y pernos para instalaciones eléctricas. Apertura 11/12/75, a las 9 horas.

Pliegos: Administración Mendoza, Salta 672, Godoy Cruz Mendoza.

VALOR DEL PLIEGO: $ 20,00.

31|10|F|17853|9|11|D

MUTUALIDAD DE EMPLEADOS Y OBREROS DE LA PROVINCIA
LICITACIONES PUBLICAS

Llámase a licitaciones públicas para el día 14 de noviembre del cte. año a las 9 y 10 horas, para provisión de drogas y materiales de laboratorio con destino a Hospital El Carmen y formularios recetarios médicos, respectivamente.

Pliego de condiciones: Oficina de Adquisiciones y Suministros, Perú 1258, Mendoza. 31|10|F|23228|31|10

BANCO DE MENDOZA
LICITACION Nº 100/75-181

ADQUISICION DE:

MAQUINAS DE ESCRIBIR Y SUMAR NUEVAS

Apertura: Día 17 de Noviembre de de 1975, a las 11 horas.

Pliegos e informes: Dpto. Compras y Licitaciones del Banco. (Gutiérrez 51 - Subsuelo - Mendoza).

Valor del pliego: $ 100.- (Pesos cien).

30|10|F|23037|1|11

LINDOR COVAS — por WALTER CIOCCA

LOS RECUERDOS SIGUEN BROTANDO EN LA MEMORIA DEL VIEJO Y LOS DICE, COMO PARA ENCARNARLOS EN EL AIRE DE LA NOCHE.
MIS HIJOS SE QUERIAN...CUANDO SUPO ZOILO 'E QUE YO SABIA EL PARADERO 'E GUILLERMO, LO FUE A PONER SOBRE AVISO...
MIRA HERMANO...EL VIEJO TE VA' IR A BUSCAR AL CONCHABO,...TE ACONSEJO QUE TE

Prode

BUENOS AIRES, 30. (NA). — Fueron 157 los ganadores de la jugada 163 del Prode, que se completó con el encuentro que el miércoles por la noche jugaron Independiente y Rácing; con doce puntos se registraron 2.446 tarjetas.

El premio para las apuestas con trece aciertos alcanzó la suma de 14.549.600 pesos moneda nacional, en tanto que para el segundo premio la retribución es de 436.400 pesos.

Cena de la Peña de la Amistad Futbolística

Se realizará esta noche en las instalaciones del Gutiérrez Sport Club, la tradicional cena mensual de la Peña de la Amistad Futbolística. Al acto han sido invitados entre otros los siguientes deportistas: Horacio Peñafiel, Pedro López, José Gatica, Ignacio Martín, Raúl Rodríguez, Enrique Saba, Pedro de los Santos, Francisco Bibes, Francisco Olivencia, Mario Pizarro, Enrique Alonso, José Gutiérrez, Salvador Penise, Darío Serrano, Edgardo Molina, Valentín Isuani, Osvaldo Calderón, Andrés Gómez, Oscar Riquelme, Manuel Tronoso, José Barbadillo, Isidro Ferreyra, Uberfil Sánchez, Eleoro Astudillo, Francisco Rodríguez, Antonio Vendrell, Blas Palacio, Oscar Quiroga, Vicente Ailliota, Vicente Gagliano, Fernando Baldini, Atilio Herera, Américo Loyola, Jorge Lazar, José A Herrera, Roberto Mighitte, Julio Sánchez, Alcido Calisse, Luis Scalise, Enrique Bartolomeo, Victoriano Bustos y Narciso Galar.

Para trasladar los invitados hacia Gutiérrez, saldrán ómnibus especiales desde Rivadavia y Mitre de esta ciudad.

Se citó para hoy a plantel seleccionado

Han sido citados para esta tarde a las 16.30 en cancha de Andes Talleres los siguientes jugadores que integrarán el representativo de la Liga Mendocina de Fútbol: R. Tagnone, E. Garín, R. Gramaj, J. Cattáneo, C. Morandini, Bayón, P. Sartirana, R. Marlia, P. Fernández, A. Molina, A. Mosconi, H. Suárez, R. Ignorelli, R. Muñoz y E. Ibáñez.

Las inspecciones a los estadios del Mundial 78

BUENOS AIRES, 30 (NA).— Aúnque oficialmente nada ha trascendido al respecto, en medios allegados a las comisiones de apoyo y prensa del mundial de 1978, circularon versiones en el sentido de que no se difundirán los horarios de llegada de los miembros integrantes del buró de la Federación Internacional de Fútbol Asociado (FIFA); pese a ello, aunque sin confirmación, es posible adelantar cuál será la gestión de la inspección durante su estada en nuestro país; el buró, tras la observación de los trabajos realizados hasta el presente, se dirigirá a Guatemala donde presentará su informe a la comisión organizadora de la FIFA.

Entre los días 8 y 9 del mes próximo arribará a nuestro país la delegación de dirigentes de la FIFA que tendrá a su cargo la inspección de las obras realizadas en las sedes del mundial. La comitiva estará integrada por Hermann Neuberger (Alemania Federal), su presidente; Harry Cavan (Irlanda del Norte), Herman Hoch (Alemania Federal), Juan Goñi (chileno), Helmut Kaeser (Suiza) y René Courte (Luxemburgo).

Puede afirmarse que ésta será la primera inspección formal que se realizará en nuestro país ya que en la anterior, los directivos del fútbol internacional visitaron en el transcurso de un día todas las sedes, menos la de Mar del Plata. Obviamente, poco es lo que pudieron evaluar de lo que habían presenciado.

En el pasado mes de setiembre estuvo en la Argentina el chileno Juan Goñi, vicepresidente de la FIFA, quien se reunió con el secretario de Deportes y Turismo, Pedro Eladio Vázquez. Tras esa entrevista, Vázquez difundió un comunicado a través de la Secretaría de Prensa del Ministerio de Bienestar Social según el cual se afirmaba que Goñi estaba satisfecho con lo que había apreciado en torno al otorgamiento de obras de infraestructura.

En cuanto a la próxima gestión de la delegación inspectora, que permanecerá en nuestro país hasta el día 16 de noviembre, éste será su programa, que aún no tiene confirmación oficial: 10 de noviembre, visitas a sedes de Rosario y Córdoba; 11 de noviembre, Mendoza y Mar del Plata; 13 de noviembre se inspeccionarán los estadios de Vélez Sársfield y River Plate; 14 y 15 de noviembre jornadas de trabajo con dirigentes de AFA y probable conferencia de prensa en Buenos Aires y 16 de noviembre partida a Guatemala.

Según trascendió, no se darán a conocer los horarios de llegada de los directivos a la Argentina para rodear de garantías a sus personas; esto habría respondido a un expreso pedido de la FIFA.

Ya en Guatemala la mesa directiva de la Federación Internacional de Fútbol Asociado estudiará el informe de la comisión inspectora y nuestro país podrá tener o no la certeza de que el campeonato se juegue en él y de esa forma se descartarán o confirmarán las innumerables y tendenciosas informaciones que llegan al exterior.

Lesionado, Vilas fue vencido por Ray Moore

PARIS, 30 (Télam - Especial). — El cansancio y una herida en el pie derecho, fueron factores desencadenantes en la derrota que el australiano Ray Moore le infligió al argentino Guillermo Vilas, por 4-6, 7-5 y 6-3, en los octavos de final del certamen internacional de tenis bajo techo, que se disputa en el estadio "Pierre de Coubertin", de esta ciudad.

Vilas, preclasificado número uno en este certamen y actual puntero del "Grand Prix", con 785 puntos, ganó con cierta claridad el primer set, por 6-4. Pero en el segundo juego, cuando se encontraba en ventaja 4 a 2 y daba la sensación de que se iba a clasificar fácilmente para los cuartos de final, fue el momento en que se lesionó.

A partir de allí no pudo sostener el ritmo que imprimió el australiano, quien conoce dor de la disminución física del argentino, apeló a un juego cambiante de envíos alternados —largos y cortos— minando la tenaz resistencia de su contendor. Aún así, Vilas consiguió ganar un game más en el set, claudicando en el alargue a 7.

En el último juego Vilas dio todo lo que tenía de sí, técnica y físicamente, pero disminuido por la lesión y agotado por un prolongado esfuerzo que no se circunscribe a este certamen sino que es el producto de una campaña extenuante, fue derrotado inapelablemente 6 a 3.

Al término del encuentro, Vilas anunció que renunciaba a participar en el certamen de dobles —en el que formaba pareja con el estadounidense Eddie Dibbs— y que se marchaba a Estocolmo, donde descansará aproximadamente 4 días y luego viajará a Buenos Aires, para intervenir en el "Torneo Abierto de la República Argentina".

En otros partidos por los octavos de final, el norteamericano Arthur Ashe venció al húngaro Balazs Taracczy, por 6-2 y 6-3; el neocelandés Onny Parun derrotó al germano occidental Karl Meiler, por 6-4, 0-6 y 6-1, y el estadounidense Eddie Dibbs superó al francés Georges Goven, por 6-4, 5-7 y 6-0.

"Nico" Pérez en San Rafael

SAN RAFAEL. — En visita de cortesía llegó hasta la redacción de nuestro diario el mosca invicto Raúl "Nico" Pérez, quien desde el domingo se encuentra tomando descanso en nuestro medio, tras la pelea frente al campeón argentino Brizuela.

Señaló que comenzará su preparacion con vistas a su próxima pelea, que tendrá lugar el 14 de noviembre frente a Carlos Escalante, ubicado en primer lugar en el escalafón nacional. Este combate se realizará en el estadio de la Asociación Mendocina de Box, Mitre 1171.

Gran Premio: hoy cierre de inscripciones

BUENOS AIRES, 30. (NA). — Se cerrará mañana a las 19, en el Automóvil Club Argentino la inscripción para máquinas y pilotos que participarán en el Gran Premio de Turismo Nacional Argentina 78. Hasta el presente hay más de 150 inscriptos para esa importante competencia, que se disputará entre los días 9 y 16 de noviembre a lo largo de cinco provincias argentinas y, como ya es habitual, en cuatro etapas.

Este gran premio tendrá un recorrido de 2.173 kilómetros; la primera etapa se largará en Santa Rosa, La Pampa, y tendrá su término en San Rafael, Mendoza, ese recorrido abarcará 547 kilómetros.

El segundo parcial será desde San Rafael hasta San Juan; este tramo comprende 551 kilómetros; la tercera etapa, entre San Juan y La Rioja será de 576 kilómetros y por fin, la última, con llegada en la ciudad de Villa Carlos Paz, en las Sierras Chicas de Córdoba, tendrá un recorrido de 99 kilómetros.

Torneo provincial

Importante triunfo de los "Azules" en el Sur

SAN RAFAEL. — En un partido accidentado, Independiente Rivadavia se impuso 1 a 0 a Huracán, en el partido adelantado correspondiente a la tercera fecha del torneo Provincial. Esta victoria del conjunto "Azul" le permite continuar liderando las posiciones del campeonato. Además este triunfo logrado por Independiente Rivadavia, tiene el mérito de haberle sacado el invicto que venía luciendo Huracán a través de 43 partidos consecutivos.

La fiesta deportiva que se estaba viviendo en cancha de Pedal, se vio envuelta en hechos lamentables, ya que el árbitro del encuentro, Francisco Escudero (Liga Alvearense) fue agredido al término del primer tiempo cuando ingresaba en los vestuarios, por una persona que entró en los camarines. Esto motivó que Escudero inmediatamente señalara que suspendía el cotejo por falta de garantías. Tras 40 minutos de cabildeos y deliberaciones, y previo suturársele la herida abierta en el pómulo derecho, revió la medida y el encuentro llegó a su fin. Todos estos hechos, se derivaron como consecuencia que el árbitro anuló un gol sanrafaelino, convertido por José Luis Lapuente, por indicación del juez de línea Reyes, cuando Independiente estaba en ganancia por 1 a 0.

El árbitro Francisco Escudero, al retirarse de su vestuario luego de aplicársele dos puntos de sutura en su pómulo derecho. Fue agredido cobardemente por una persona en el pasillo del vestuario de la cancha de Huracán, en San Rafael, durante el descanso entre tiempo y tiempo del partido Huracán-Independiente Rivadavia. Hecho negativo para el torneo "Provincial".

El partido

Tempranamente se puso en ganancia el conjunto capitalino, por mediación de Sartirana, cuando éste aprovechando un corto rechazo de la defensa "Auriazul", remató desde el vértice derecho, con un tiro débil a ras del piso, junto a un poste y la pelota se anidó en la red. Sánchez Saavedra tardó en reaccionar, ya que en el área había numerosos jugadores.

El tanto para la visita, trajo consigo nerviosismo en los hombres sanrafaelinos, especialmente su medio campo, donde Narváez y Lapuente, no pudieron ponerse en contacto con la pelota. A medida en que fueron avanzando los minutos, estos hombres levantaron su rendimiento. A los 13 minutos, un violento disparo de Lapuente, exigió al cuidapalos Antonietti, que desvió la pelota sobre el travesaño. La posibilidad más clara de Huracán de conseguir el empate, estuvo en los pies de Pérsico, a los 15 minutos. Fredes en su intento de rechazar una pelota en forma expeditiva, lo hizo hacia atrás y permitió la entrada de Pérsico, apareado por los defensores Rodríguez y Bolognesi, pero finalmente disparó en forma desviada.

El gol anulado

Cuando transcurrían los 23 minutos de juego, cargó Huracán desde media cancha, por Giordano, éste cedió pase a Narváez, que abrió las piernas y la pelota fue hacia Lapuente que remató desde 30 metros, cuando salía Antonietti y la pelota lo sobró clavándose en un ángulo. Un impresionante golazo. El árbitro marcó el centro de la cancha. Chavero y Sartirana vieron que el juez de línea Reyes, mantenía su banderín levantado y avisaron al árbitro. Este consultó con su colaborador e invalidó la conquista por posición adelantada. Hubo protestas airadas por parte de algunos jugadores sanrafaelinos, pero el tanto quedó anulado. Esto enardeció el ánimo de la parcialidad "Auriazul". Luego concluyó la etapa inicial.

Se inició el complemento con un planteo sereno por parte de Independiente, mientras que Huracán desesperadamente buscó la igualdad adelantando sus líneas. Esto permitió que los "Azules" del parque contraatacaran de sorpresa, por mediación del centro delantero Oros.

La situación más riesgosa para la valla de Antonietti se registró a los 32 minutos cuando Pont, de gran trabajo, se internó por la punta izquierda y cedió a Pérsico, dentro del cuadro chico; éste remató al arco, se lanzó Antonietti al piso, la pelota lo superó y Chavero evitó la caída de su valla sacando la pelota sobre la línea.

Hechos lamentables

Culminó la primera etapa y los jugadores sanrafaelinos penetraron con el árbitro y sus colaboradores al túnel, dialogando sobre el tanto anulado. Cuando Escudero iba rumbo a su camarín, según propias manifestaciones de éste, una persona le aplicó un puñetazo extendiendo la mano por sobre el hombro de un jugador que fue a estrellarse en su rostro provocándole una herida en el pómulo derecho. "Me pegaron cobardemente —señaló a LOS ANDES—, ya que ni siquiera me dio lugar a cubrirme".

Entró en su vestuario con la camiseta ensangrentada y mientras se despojaba de su vestimenta, consultado por nuestros cronistas agregó: "Suspendo el partido por falta de garantías". Posteriormente ingresaron en el recinto el doctor Vanella (Independiente Rivadavia) y Quiroga (Huracán) y tras limpiarle la herida, le colocaron dos puntos de sutura.

Inmediatamente se hizo presente el presidente de la Liga Sanrafaelina, Carlos Alberto Delpozzi y tras conocer la determinación de Escudero, le requirió su colaboración para que continuara el partido, pero la medida de éste parecía irrevocable. Intervino allí el doctor Elías Matar, quien se ofreció a trasladarlo hasta un sanatorio para verificar la gravedad de la herida, diagnosticando que era superficial. Cuarenta minutos llevó este cabildeo. Para reiniciar el partido, la gente de Independiente, solicitó que el árbitro determinara si podía seguir jugando, y si se daban las garantías de seguridad por parte de personal de Infantería, ya que consideraron deficiente la seguridad.

Luego llegaron más efectivos policiales y se le volvió a preguntar al árbitro si estaba en condiciones de continuar dirigiendo, respondiendo que "voy a continuar el partido, para no defraudar al público que está esperando. Si me siento mal dejaré el arbitraje a Assof (primer juez de línea)".

Síntesis

Huracán (0): Ramón Sánchez Saavedra; Rodolfo Oliva, Isidoro Celuci, Carlos Rodríguez y Jorge Pont; Andrés Torres, José Luis Lapuente y Carlos Narváez; Juan C. Meilán (Manzur), Salvador Pérsico y Rodolfo Giordano (Altamirano).

Ind. Rivadavia (1): Omar Antonietti; Luis Bolognesi, Roberto Rodríguez, Pedro Sartirana y Roberto Chavero; Eduardo Bazán, Marcelo Fredes y Mario Rodríguez; Daniel Montaña, Orlando Oros y Eduardo Guerrero.

El gol: En el primer tiempo, a los 4m. Sartirana.

Arbitro: Francisco Escudero (Liga Alvearense).

Jueces de línea: Alfredo José Assof y Reyes (Liga Sanrafaelina).

Recaudación: $ 107.000 (general).

Ganó Pedal

SAN RAFAEL. — Pedal Club se impuso anoche a Bowen por 5 a 0 en otro cotejo adelantado de la 3ª fecha del torneo Provincial de Fútbol.

Recaudación: $ 24.000.

Básquet superior

Andes Talleres goleó a San José: 128 a 39

En forma íntegra se disputó la tercera fecha del torneo superior Asociación Mendocina de Básquetbol. La sorpresa de la jornada fue dada por Atlético Rivadavia que jugando de visitante venció en forma merecida a General San Martín. En calles Libertad y Belgrano el equipo "Azulgrana" volvió a superar la barrera de los 100 frente a San José y también vencieron Atenas, Guillermo Cano, Anzorena y Regatas que logró su primer triunfo.

Talleres pasó los 100

Andes Talleres logró un abultado triunfo frente a San José por 128 a 39. La diferencia habla bien a las claras de la amplia superioridad del quinteto "Azulgrana". San José no sólo se vio sorprendido por el arrollador accionar del campeón, sino que la voluntad que expuso en el rectángulo, no fue suficiente para aminorar la diferencia final.

Los equipos

Andes Talleres (128): L. Armendáriz, 26; R. Estalles, 33; R. Brioude, 28; O. Toledo, 12; Raúl Brioude, 16 (formación inicial), V. Pellegrino, 13, y J. Pablos. **D.T.:** Humberto Carra.

San José (39): R. Ortiz, 8; O. Santos, 4; R. Manrique, 14; M. Herrera, 2; C. Roldán, 2 (formación inicial), J. C. Díaz, 5; L. Boniero y A. Díaz, 4. **D.T.:** Américo Ortiz.

Arbitros: Andrés Díaz y Juan Molinelli.

Preliminar de reserva: Andes Talleres 110, San José 33.

Otros resultados: Atenas 49, Israelita Macabi 48; Guillermo Cano 83, Agua y Energía 71; Mendoza de Regatas 71, U.N.C. 50 y Anzorena 77, Villa Hipódromo 36.

Hoy sólo un partido

La Asociación Mendocina de Básquetbol informó que hoy sólo se jugará el encuentro pendiente entre Rivadavia y Regatas, a partir de las 22. También el campeonato oficial sufrirá una suspensión hasta el próximo 12 de noviembre, en razón de la disputa en nuestra provincia del primer campeonato argentino de clubes campeones.

Rivadavia

Atlético Rivadavia obtuvo una importante victoria jugando de visitante al vencer a San Martín por 56-49. El equipo departamental basó su triunfo en la estricta marca que utilizó en el período complementario, luego de ir en desventaja por 30-19 al término de los primeros veinte minutos.

El mejor trabajo de Weinert debajo de los tableros posibilitó un buen accionar de los hombres de calle Perú en la etapa inicial. De esta forma R. Quiroga y Costa movilizándose en forma permanente encontraron la distancia justa para los lanzamientos.

Sin embargo a pesar de llevar 11 puntos de ventaja, San Martín se encontró con un viejo problema: la marcación estricta. Atlético Rivadavia fue al hombre y la gente dueña de casa se perdió por completo dentro del campo de juego. Crecieron Brozovix y Tondini en el ganador, muy bien respaldados por Manzur y de esta forma la pitada final le dio su segundo triunfo a Rivadavia que lleva la misma cantidad de partidos jugados.

Los equipos

General San Martín (49): R. Quiroga 14, W. Vargas 2, R. Costa 10, A. Weinert 12 y J. Barré (cap.) 7; (formación inicial). P. Quiroga 4, Director técnico: E. Cabezas.

Atlético Rivadavia (56): A. Fernández (Cap.) 6, R. Manzur 8, L. Brozovix 13, A. Tondini 23 y R. Flores; (formación inicial). F. Balaguer 6, Director técnico: F. Riveros.

Arbitros: García y Navarrete.

Preliminar de reserva: San Martín 51, Atl. Rivadavia 53.

Recaudación: $ 750.00

Posiciones

EQUIPOS	J.	G.	P.	Gf.	Gc.	Ps.
ANDES TALLERES	3	3	-	326	161	6
D. ANZORENA	3	3	-	227	160	6
G. CANO	3	3	-	234	175	6
ATENAS	3	3	-	193	149	6
RIVADAVIA (x)	2	2	-	115	107	4
I. MACABI	3	1	2	179	173	4
SAN MARTIN	3	1	2	170	192	4
REGATAS (x)	2	1	1	127	148	3
AGUA Y ENERGIA	3	-	3	187	241	3
VILLA HIPODROMO	3	-	3	156	199	3
SAN JOSE	3	-	3	147	276	3
U. N. C.	3	-	3	154	244	3

(x) Tienen un partido pendiente.

Ciclismo de ruta en Chapanay, el domingo

Se llevó a cabo la reunión de delegados de clubes afiliados al deporte del pedal, que fuera convocado por la intervención de la Asociación Ciclista Mendocina.

Se concedió la afiliación al Centro de Empleados de Comercio de San Martín.

Seguidamente se aprobó el programa de la prueba de ruta organizada por el club San Carlos Chapanay, en Chapanay, de acuerdo a lo siguiente: el domingo, largada a las 8.30 de los menores de séptima y octava, una vuelta al circuito de 33 kilómetros; a las 9, 100 kilómetros, para primera a cuarta, 3 giros al circuito y al final los de quinta y sexta cubrirán 50 kilómetros en un giro y medio al circuito.

El interventor Juan Sebastián Baztán informó que la empresa que trabaja en el complejo deportivo ha sido autorizada en forma verbal, para depositar la tierra donde se construirá el óbolo del futuro velódromo. Es la parte inicial —siguió diciendo el interventor Baztán— de los trabajos a efectuarse.

Control antidóping

Por último se resolvió que en toda competencia que se efectúe se practicará el control del uso de estimulantes, siendo el bioquímico, doctor Alberto De Rozas, que tendrá a su cargo el ocupen los primeros puestos, control a los tres ciclistas que para el examen correspondiente.

Hoy a las 20, el Sindicato de la Alimentación hará entrega del producido de la recaudación proveniente de la carrera realizada el domingo último, al padre del corredor Alberto Genty.

Mañana sábado a partir de las 15, se realizarán pruebas para menores de 6 a 11 años y novena y décima, veteranos y damas. Las competencias se efectuarán en el prado Español.

Informó la intervención de la Asociación Ciclista Mendocina que hasta hoy a las 21 tendrán plazo los corredores y delegados para retirar las listas de medicamentos y estimulantes que no pueden administrarse antes ni durante las competencias.

Cena de los profesores de educación física

Se realizará hoy la cena de los profesores de Educación Física. El acto se efectuará en el Gimnasio Municipal Nº 1, Paso de los Andes y Sobremonte, a las 22.

Los interesados pueden reservar sus tarjetas al teléfono 221038.

Murialdo inaugura olimpiadas

En las instalaciones del club Leonardo Murialdo, se realizará hoy el acto inaugural de las "Olimpíadas Estudiantiles". Intervendrán los colegios Don Bosco, Hermanos Marista, San Luis Gonzaga, Santo Tomás de Aquino y el Instituto Leonardo Murialdo. Se competirá en atletismo, básquetbol, handbol, fútbol, sófbol y vóleibol.

El programa inaugural se atendrá al siguiente detalle: a las 18, presentación de las escuadras participantes; a las 18.15, discurso de apertura a cargo del padre Franco Magri, director del Instituto Leonardo Murialdo; a las 18.30 círculo de destreza de Leonardo Murialdo; a las 18.40, exhibición con clavas a cargo de las niñas de la sección primaria, y a las 19, iniciación de las competencias con el partido entre Don Bosco y el Instituto Leonardo Murialdo. Mañana a las 9 en el mismo escenario, continuarán las competencias.

Equipo de Colegio Nacional Agustín Alvarez que encabeza la zona "B". De izquierda a derecha: Jorge Fernández, Enrique Nanclares, Enrique Perviu, Cristian Delu y el delegado, Luis Mallar.

Ajedrez estudiantil

Cumplidas ocho rondas, esta es la tabla de posiciones del torneo intercolegial de ajedrez por equipos "Muñoz S. A.", zona "A": 1º) Martín Zapata, 7 jugados, 23 puntos; 2º) Química Industrial de Las Heras, 8 23 pts.; 3º Liceo Agrícola y Enológico, 7 22½ pts.; 4º) San Buenaventura, 7 19½ pts.; 5º) Universitario Central, 7 16 pts.; 6º) Instituto de Godoy Cruz, 7 6º) Instituto Belgrano de Godoy Cruz, 7 9 pts.; 7º) Magisterio Fray Luis Beltrán, 7 4 pts.; 8º) Tomás Godoy Cruz, 7 4 pts.; 9º) San Luis Gonzaga, 7 2 pts.

Zona "B": Agustín Alvarez, 7, 26½ pts.; 2º) Santo Tomás de Aquino, 7 21 pts.; 3º) Comercial Manuel Belgrano, 7 2 pts.; 4º) Liceo Militar General Espejo, 7 17½ pts.; 5º) Humberto De Paolis, 7 15 pts.; 6º) I.C.E.I., 7 11 pts.; 7º) Emilio Civit, de Maipú, 7 8 pts.; 8º) San Pablo, de Luján, 8 2 pts.; 9º) Sarmiento, de Tupungato, 7, 0 punto.

Hóckey sobre patines

El próximo 8 de noviembre se reanudará el oficial de primera división de Hóckey sobre patines. La suspensión del torneo en días anteriores obedeció a aplicar todo el tiempo posible a la preparación del seleccionado mendocino para el campeonato argentino.

Programa inaugural

La Federación Mendocina de Patín informó que se continuó con los campeonatos de inferiores y que éste es el programa para hoy y mañana en esas categorías: desde las 21.30 en cuarta jugarán Y.P.F. vs. Independiente Rivadavia. Mañana en cancha de Y.P.F. cotejarán en infantiles, quinta y cadetes. Bodegas Giol vs. San Martín desde las 17 y Casa Italia vs. Andes Talleres.

Veteranos: San Martín y Palmira 1 a 1

Por el torneo de veteranos, San Martín y Palmira igualaron anoche en un tanto.

Se jugó en San Martín, en la fecha inaugural.

Edictos Judiciales

EDICTO. — Caja de Seguro Mutual Ley 1828, cita cinco (5) días beneficiarios Vicente Falcone Pardo para reclamos derechos seguro mutual. - Antonio Eduardo Schillagi, Director Gerente Caja de Seguro Mutual.
31|10|F|23155|10|11|A

EDICTO. — Caja de Seguro Mutual Ley 1828, cita cinco días beneficiarios Marta Miret Rull de Jaren Agüero para reclamos derechos seguro mutual. - Antonio Eduardo Schillagi Director Gerente Caja de Seguro Mutual.
31|10|C|951|4|11

EDICTO. — Juez Tercer Juzgado Civil, cita a herederos y acreedores de Paula Angela Valencia de Lobasso, comparendo diez de diciembre próximo once treinta horas. - Arnaldo Andrés Frigerio, Secretario.
31|10|C|958|13|11|A

EDICTO. — Juez Segundo Juzgado Civil Autos Nº 103.177 Yanardo de Vicino Juana María cita herederos y acreedores audiencia tres de diciembre próximo doce horas. Eduardo Giménez B., Secretario.
31|10|C|000|1|12|A

EDICTO. — Juez Segundo Civil hace saber por quince días que en autos 102.029 "Seagran Argentina SAIC - Cancelación hipoteca" se ha dictado la siguiente resolución: "Mendoza, 13 de agosto de 1975. Autos y vistos:... Considerando:... Resuelvo: 1. - Disponer la cancelación de los siguientes pagarés hipotecarios suscriptos por Seagran Argentina S.A.I.C. a la orden de Facundo R. Suárez y Leopoldo Máximo Suárez: cuatro pagarés de $ 6.094,27 con vencimiento el 13 - 11 - 71; cuatro pagarés de $ 5.928,05 con vencimiento el 13 - 2 - 72; cuatro pagarés de $ 5.761,84 con vencimiento el 13-5-72; y un pagaré de $ 4.598,39 con vencimiento el 13-2-74 a la orden de Leopoldo Máximo Suárez, endosado en blanco y anotados bajo el Nº 11GC0040, asiento 2 fs. 235 del 7º II Godoy Cruz de Folio Real, en el Registro Público de la Propiedad, y provenientes de la escritura pública 122 pasada ante el escribano Mario A. González con fecha 13 de agosto de 1971. II. Disponer que la presente resolución se publique durante Quince Días en el Boletín Oficial y Diario LOS ANDES. III. - Ordenar se oficie al Registro Público de la Propiedad para la toma de razón de la cancelación, una vez transcurridos sesenta días desde la última publicación, siempre que no dedujese oposición. (Fdo.) José H. Brescia - Juez".
13|10|C|167|3|11|A

EDICTO. — Caja de Seguro Mutual Ley 1828, cita cinco (5) días beneficiarios Joaquín Llorens Beltrán, para reclamos derechos seguro mutual. - Antonio Eduardo Schillagi Director Gerente Caja de Seguro Mutual.
27|10|C|254|31|10

EDICTO. — Caja de Seguro Mutual Ley 1828, cita cinco (5) días beneficiarios Dionisio Domingo Rogel Bustos para reclamos derechos seguro mutual. - Antonio Eduardo Schillagi Director Gerente Caja de Seguro Mutual.
27|10|C|961|31|10

EDICTO. — Juez 5º Civil - en autos Nº 76221 caratulado Frustaglia Miguel y Jorge M. Franceschini por cancelación "Pagaré", notifica a posibles interesados el petitorio de cancelación de pagaré vencimiento 1º de octubre de 1974 por $ 2.116,66 suscripto por Jorge M. Franceschini y Rosa A. Mase M. Franceschini a favor de Miguel Frustaglia. - Alberto J. Sacchi Y., Secretario.
30|10|C|668|13|11

EDICTO. — Juez Octavo Civil, cita herederos y acreedores Faustino Exequiel Morales, audiencia: veinticinco de noviembre próximo, doce horas. Expediente Nº 39471. - Oscar Willan Tello, Secretario.
29|10|C|67|10|11|A

EDICTO. — Exp. D.G.I. 125361 Alguacil, Hnos. Perforaron su propiedad en Agrelo, Luján en 0 - 100: Antepozo, 100 - 160: diámetro 12". Empresa Perforadora: Tecnicagua S. A.
30|10|C|640|31|10

EDICTO. — Exp. D.G.I. 125359 Alguacil, Hnos. Perforaron su propiedad en Agrelo, Luján en 0 - 100: Antepozo, 100 - 160: diámetro 12". Empresa Perforadora: Tecnicagua S.A.
30|10|C|640|31|10

EDICTO. — Juez Tercer Juzgado Civil, cita herederos y acreedores de Agüero de Ibarra Bienvenida y Juan Ibarra, comparendo, veinticinco de noviembre próximo a las doce horas. - Arnaldo Andrés Frigerio, secretario.
24|10|C|671|3|11|A

EDICTO. — "Juzgado Federal de Mendoza. Autos y Vistos: Los presentes Nº 22.636 A - caratulados: "Banco de la Nación Argentina por Cancelación de documentos", llamados para resolver, conforme lo determina el art. 89 del Decreto Ley Nº 5965|63 y atento lo solicitado por el Banco actor, - Resuelvo: 1º) Tener al Señor Hermógenes Prado, por presentado, por parte y por domicilio, a mérito de la representación invocada y copia de poder acompañado, la que se agregará a los autos. 2º) Bajo la responsabilidad del Banco actor y atento la fianza ofrecida en el punto IV del escrito precedente ordénase la cancelación de los pagarés que se detallan a continuación: "Firmante: Esmeralda S. A. Vencimiento: 10-4-75. Importe $ 150.500. Firmante: Bodegas y Viñedos Giol. Vencimiento: 28-2-75. Importe $ 22.715,58. Firmante: Buzio. Vencimiento: 30-10-74. Importe $ 2.376. Firmante: Buzio. Vencimiento: 30-1-75. Importe $ 2.376; los que se encontraban en poder del Banco de la Nación Argentina, como tenedor a título endosatario. 3º) Ordenar se publiquen edictos por quince días, en el Diario LOS ANDES, como asimismo la notificación a los firmantes y|o endosantes de los documentos extraviados. 4º) Autorizasé el pago de los pagarés, después de transcurridos sesenta días, contado desde la última publicación edictal del presente auto. Mendoza, 25 de setiembre de 1975. Firmado: Luis Francisco Miret. Juez Federal Subrogante. Ernesto Peñaloza - Secretario.
30|10|C|687|13|11

EDICTO. — Caja de Seguro Mutual Ley 1828, cita cinco (5) días beneficiarios Angel Víctor Deoca Córdoba para reclamos derechos seguro mutual. - Antonio Eduardo Schillagi, Director Gerente.
30|10|C|382|3|11

EDICTO. — A herederos de Augusto Rafael Rossel, cítase a la Caja de Jubilaciones y Pensiones de Escribanos a reclamar derecho pensionario bajo apercibimiento de Ley. Fdo.: Carlos Moreno, Gerente.
30|10|C|418|3|11

EDICTO. — Juzgado Menores San Martín cita a Amelia Córdoba Mamani por el término de diez días hábiles para que comparezca en autos 1150 "Córdoba Daniel por adopción", responda y fije domicilio legal, bajo apercibimiento de ley (arts. 212,21,74 C. P. Civil). - Armando Pineyra, Secretario.
30|10|C|363|1|11

EDICTO. — Caja de Seguro Mutual Ley 1828, cita cinco (5) días beneficiarios Genaro Carvajal o Carbajal Martínez para reclamos derechos seguro mutual. - Antonio Eduardo Schillagi Director Gerente Caja de Seguro Mutual.
27|10|C|012|31|10

EDICTO. — Juez Cuarto Juzgado Civil, epte. 69.621 "Carabajal, Cristino Regino y ot. por T. Supletorio", cita a todos los que se consideren con derecho sobre un inmueble ubicado en el departamento Guaymallén esq. Allayme y Sáez, constante superficie 2.086 m2., comprendido dentro siguientes límites: Norte, Luis Moreno y Amico; Sur, calle Manuel A. Sáez Este, Carmelo Cosenza y Oeste, calle Allayme; para que comparezcan a juicio y hagan valer sus derechos. - Susana M. Durán, Secretaria.
7|10|C|695|14|11|A

EDICTO. — Juez Tercer Juzgado Civil, notifica y emplaza por diez veces a quienes tengan derecho, que en Expte. Nº 108.061 "Arriagada Francisca D., s|título supletorio" sobre inmueble ubicado en Distrito Pareditas —San Carlos— Mendoza, constante de 11 Has., con límites: Norte: con calle pública la Escuela, hoy Maestra Rene; Sur: con Nicolás Delfino; Este: con Emilio Derani y al Oeste: en dirección de norte a sur, primero con Victoria Alvarado Vda. de Zotelo y finalmente Josefa Videla de Poggi. El Juzgado proveyó: Mendoza, 12 de setiembre de 1975... De la acción, instaurada, traslado a los interesados por diez días, debiendo en igual plazo comparecer y constituir domicilio legal dentro del radio de este Juzgado, bajo apercibimiento de ley |arts. 21, 74, 75, 165, 210, 212 y concordante del Cód Proc. Civil)... Fdo.: Dra. Ana María Viotti - Juez. Arnaldo Andrés Frigerio, Secretario.
16|10|C|700|21|11|A

EDICTO. — Cuarto Juzgado Civil cita y emplaza herederos y acreedores de María Consolación Lozano audiencia 19 noviembre próximo hora doce. Expte. 69.749. Susana M. Duran, Secretaria.
31|10|C|891|12|11|A

EDICTO. — Carlos I. Pavón C. rematará orden señor Juez Décimo Quinto Juzgado Civil - autos Nº 37.953 "Exhorto Juez Nacional Primera Instancia en lo Comercial del Juzgado Nº 6 Capital Federal en J. E. Pallavicini y Cía. S.A. s| Quiebra" día 3 de noviembre próximo 12 hs. en Estrados Tribunal actuante 3er. Piso Palacio Justicia (Mza.) dos lotes sin mejoras que se detallan, ubicados Ciudad Maipú - Mza. Lotes inscriptos Reg. Propiedad Tomo 66 "E" al Fº 371|373 de Maipú y Rentas Nros. 5480 y 5481 y Municipal 1530 y 1531. 1er. Lote superficie 555 m2. Límites: Norte: Lorenzo J. Santaolaya y L. Francia en 54,50 mts. Sur: E. Pallavicini y Cía. en 56,35 mts. Este: Ejército Libertador en 10 mts., y Oeste: Crocce y Altavilla en 10,10 mts. Lote Nro. 2 (Nro. 5481 Rentas) Superficie 586 m2. Límites: Norte: E. Pallavicini y Cía. en 56,35 mts. Sur: Suc. Angel Rodríguez en 58,15 mts. Este: con calle Ejercito Libertador en 10 mts., y Oeste: con Crocce y Angel Altavilla en 10,60 mts., todo según títulos y planos en autos. Los inmuebles se encuentran a 42 mts. al Sur de calle Mitre. Mejoras: luz, agua corriente, calle pavimentada. Deudas: Muinicipalidad para ambos lotes $ 4.600. Rentas: $ 991,77 para cada lote, año 1975 sujeto reajuste. Avalúo: $ 8.820 para cada lote. Base venta 2 tercios $ 5.880 para cada lote. Comprador depositará 10 % seña y 3 % comisión efectivo. Se hace constar que el adquiriente deberá constituir domicilio legal en la Capital Federal e integrar el importe de su compra dentro de los 30 días de aprobada la subasta. Títulos y demás antecedentes obran en autos, no admitiéndose reclamos o cuestión alguna al respecto después subasta. Informes Tribunal y J. B. Justo 441, Mendoza. Los lotes se rematan separadamente.
23|10|F|20886|31|10|A

EDICTO. — Juez Civil de Rivadavia, cita herederos y acreedores Setimio Panella, comparendo cinco noviembre próximo once horas. - Autos 521. Francisco D. Simón. Secretario.
22|10|F|20348|31|10|A

EDICTO. — Juez Sexto Civil, cita y emplaza a herederos y acreedores Zacarías Roques Barrozo, comparendo Veintiseis de Noviembre próximo, Once

CORREO ARGENTINO MENDOZA
Concesión Nº 228
Tarifa Reducida
Franqueo a Pagar
Concesión Nº 47/Dto. 8º

LOS ANDES

MENDOZA — Viernes 31 de Octubre de 1975 — Año XCIV — Núm. 31.085

Nacional

Río̱ver Plate recibe hoy a Gimnasia y Esgrima

Sensacional partido protagonizarán esta noche para la televisión, River Plate y Gimnasia y Esgrima de Mendoza. El encuentro se llevará a cabo en el estadio "Monumental" de Núñez y corresponde a la segunda fecha de la segunda rueda del campeonato Nacional que organiza la Asociación del Fútbol Argentino.

El elenco "Millonario" marcha puntero en la zona "A" con 13 unidades; Huracán y Estudiantes de La Plata le siguen con once; Gimnasia y Esgrima de Mendoza y San Martín de Tucumán han totalizado nueve.

Como se puede apreciar el partido para el "Lobo" es de fundamental importancia para su futuro (se clasifican dos por cada zona para la ronda final). River Plate ha caído en dos oportunidades mientras que el representativo mendocino perdió en tres ocasiones.

Los de la "banda roja" tienen 22 goles a favor contra once que les convirtieron, mientras que Gimnasia y Esgrima anotó once goles y su valla fue vulnerada en nueve ocasiones.

Esta noche en el "Monumental" la última línea de River Plate estará comandada por Roberto Alfredo Perfumo. El "Mariscal" será un serio escollo para los atacantes mendocinos.

La expulsión de Juan José López obliga al técnico Labruna a variar el medio campo "Millonario". Miguel Angel Raimondo es el candidato a cubrir el puesto dejado libre por el "Negro".

A nadie escapa que el partido de esta noche es muy difícil para el elenco "Blanquinegro", como ocurre generalmente cuando los equipos provincianos se trasladan a la Capital Federal. Pero para el "Lobo" el compromiso es más serio aún por todo lo que representa el campeón Metropolitano 1975. River Plate viene de perder dos a uno con su eterno y tradicional adversario, Boca Júniors, en el propio "Monumental". Además, el martes volvió a perder, esta vez con Sportivo Desamparados, en San Juan, por uno a cero, en encuentro de carácter amistoso. Estas circunstancias harán que lógicamente los "Millonarios" tomen el partido de hoy como el "salvador" para borrar ante su hinchada esas actuaciones adversas.

En River Plate, según anunció el director técnico Angel Amadeo Labruna, se producirán dos cambios. Miguel Angel Raimondo estará por Juan José López, que fue expulsado contra Boca Júniors, y el paraguayo Pedro Bareiro lo hará por Oscar "Pinino" Más, lesionado.

Gimnasia y Esgrima de Mendoza irá con un planteo netamente defensivo a Núñez. Para ello ha delineado un esquema con Francisco José Vicino de "líbero", detrás de la línea de fondo que integrarán Mesa, Vergara, Guayama y Haack. Vicino hará la función que pudimos observar en Horacio Rodríguez cuando Estudiantes de La Plata se presentó en Mendoza y doblegó a Gimnasia dos a uno.

En la media cancha trabajarán Gutiérrez, Velázquez y Hallar, pero cada uno con distintas funciones. Es decir, Gutiérrez solo podrá ir al ataque cuando vea la oportunidad y necesidad de hacerlo y Hallar por su parte será la "media puntada" o "media agua", como se la reconoce en la actualidad a los mediocampistas que enlazan la zona de gestación con la de ataque. Mientras que Velázquez, con precisas instrucciones de no subir a la ofensiva, se ubicará de "tapón" delante de la línea de cuatro.

Arriba, con la "caña de pescar", quedarán Palavecino y Letanú. A ellos solamente se podrán agregar para intentar llegar al gol, Gutiérrez y Hallar. Lógicamente que este plan de juego se aplicará mientras se gane o por lo menos se empate. Si se va perdiendo y los minutos corren, el "laboratorio" se puede caer de la estantería.

Habrá que esperar. El país lo estará viendo por la TV. Gimnasia en busca de copar el "Monumental". Lógicamente que River Plate tiene unas ganas tremendas de no permitírselo.

Los equipos

River Plate: Fillol; Comelles, Perfumo, Pena y Héctor López; Raimondo, Merlo y Alonso; Pedro González, Luque y Bareiro.
Director técnico: Angel Labruna.
Gimnasia y Esgrima: Reggi; Vicino; Mesa, Vergara, Guayama y Haack; Velázquez; Gutiérrez y Hallar; Palavecino y Letanú.
Director técnico: Pedro Sará.
Cancha: River Plate.
Horario: 21.30.
Arbitro: Roberto Goicoechea.

Tribunal de AFA

BUENOS AIRES, 30 (Télam) — El tribunal de disciplina deportiva de la AFA suspendió por 5 fechas al jugador Juan Domingo Rocchia (Ferro Carril Oeste), durante la reunión que mantuvo esta noche.

Las otras sanciones aplicadas fueron las siguientes:

Campeonato Nacional: cuatro partidos a: Pablo Zuccarini y Eduardo Marasco (Unión de Santa Fe); y José Suárez (Belgrano, de Córdoba); dos cotejos a: Juan J. López (River Plate), Héctor Mariano (Colón de Santa Fe), Antonio Sanseverino (San Martín, de Tucumán) y Daniel Willington (Talleres, de Córdoba). Este último podrá jugar en remplazo de Daniel Valencia, afectado a la selección (artículo 225). Un match por, cuatro amonestaciones a Domingo Zilli (All Boys).

Fue suspendido provisionalmente Roberto Esposito (Racing), pero podrá jugar suplendo a Manuel Pereyra, en la selección (art. 225).

Fueron amonestados (pueden jugar): Héctor Arregui (Ferro Carril Oeste), Oscar Mas (River Plate), Alberto Tarantini (Boca Júniors) y Héctor Romano (Argentinos Júniors).

Primera "B"

Doce fechas a: Manuel de Freitas (Nueva Chicago), por ofensa, amenaza e intento de agresión contra juez de línea. Cuatro partidos a: Miguel Méndez (Estudiantes de Buenos Aires). Dos encuentros a: Gerónimo Prioli (Platense), Jorge Rilo (San Telmo) y Juan Hegi (Nueva Chicago).

Por último, la nota saliente la brindó la pena aplicada al jugador de primera división "D", Francisco Prucnal (Defensores de Almagro), consistente en una suspensión de 16 partidos, por intento de agresión, ofensas y amenaza al árbitro.

Francisco José Vicino, Oscar Angel Palavecino y el profesor Aníbal Juliá, en los instantes previos a la partida hacia el aeropuerto en un ómnibus especial.

El "Lobo" viajó anoche

Viajó ayer rumbo a Buenos Aires la delegación futbolística de Gimnasia y Esgrima. Lo hizo por vía aérea en un vuelo de Aerolíneas Argentinas que salió a las 20, desde El Plumerillo. En la víspera el plantel del "Lobo" trabajó a las órdenes del profesor Aníbal Juliá y realizó una ligera sesión de gimnasia.

Durante esta semana, la preocupación "Blanquinegra" fue abocarse al plan táctico a emplearse frente a River Plate. Los jugadores demostraron mucha convicción al entrenamiento y a las charlas, con señales de gran interés para enfrentar en el Monumental a los "Millonarios". Se pudo apreciar que futbolísticamente todos han tomado una gran conciencia de responsabilidad por el difícil partido. Hay afán para jugar y tanto titulares como suplentes esperan ansiosos el encuentro de esta noche.

La delegación del "Lobo" se alojará en Buenos Aires en el hotel Nontué, ubicado en Corrientes 2321.

El grupo que viajó anoche fue presidido por el dirigente José Vila Porcar. Lo acompañan los dirigentes Guillermo Martínez Videla, Héctor Guzzo, Aldo Olguín y Jesús Blanco; el médico Luis Reta Herrera; el preparador físico Aníbal Juliá, el técnico Pedro Sará, el masajista Edgardo Quiroga, el utilero Juan Godoy, y los jugadores Francisco Vicino, Osvaldo Mesa, Alberto Guayama, Antonio Vergara, Oscar Haack, Juan Carlos Gutiérrez, Eduardo Velázquez, Ibrahim Hallar, Oscar Palavecino, Alfredo Raúl Letanú, Ciro Lucero, Angel Badía, Juan de Dios González, Walter Martín, Rafael Giardini y Orlando Genolet. A ellos se agregará en Buenos Aires el arquero Enrique Juan Reggi que viajó por ferrocarril.

Minifútbol entre centros culturales

Un importante torneo de minifútbol, con la intervención de pequeños de 3 y 4 años de edad, se pondrá en acción el 4 del mes venidero en el Centro Cultural Nº 3 "Juan Adolfo Dufau". El certamen tiene carácter intercentros culturales.

Los encuentros tendrán lugar en la plaza Pedro del Castillo, a partir de las 10.30.

Medicina deportiva: jornada final

La jornada final del II Curso de Medicina Deporiva tendrá lugar hoy desde las 21 en el Salón de Actos de Laboratorios Lepetit, San Martín 53 de esta ciudad.

El curso fue organizado por la Asociación Mendocina de Medicina del Deporte para post-graduados en el arte de curar y profesores de educación física. Destacados profesionales del medio brindaron sus conocimientos técnico-científicos y conformaron el programa de trabajo temas de vital importancia.

La clase final y de clausura estará a cargo del doctor Martín F. Illanes y del profesor José Gagliardi.

Además el programa comprende palabras de clausura por parte del presidente de la entidad, doctor Oscar N. López Escudero, quien procederá a la entrega de Certificados a los profesionales que asistieron.

Farmacias de turno en la región de Cuyo

PROVINCIA DE MENDOZA

Capital. — Hasta las 24: "Avenida", Garibaldi 3, Teléf. 244456 y 245402; "Natal", Olascoaga 2799, Tel. 218118; "Pasteur", San Martín 2292, Tel. 217656. Día y noche: "Roland", 9 de Julio 1636, Tel. 216477; "Ceriotto", Córdoba 399, Tel. 257567; "Colón", Colón esquina Belgrano, Tel. 244168 y 248508.

Policlínico Fleming. Teléfonos: 241310 y 245792.
Hospital Central. Teléfonos: 240063 y 245287.
Hospital Emilio Civit. Teléfonos: 250000 y 216320.
Hospital Ferroviario. Teléfono: 252600.
Hospital El Carmen. Teléfonos: 220279 y 220803.
Servicio Sacerdotal Nocturno. De 21.30 a 6.30, Tel. 255654.
División Bomberos. Teléfono: 244888.
Comando Radioeléctrico de la Policía. Teléfono: 244444.

Godoy Cruz. — Hasta las 24: "Santa Rosa", Colón 901, Tel. 223151; "Fátima", Perito Moreno 1402, Tel. 222609; "Del Puente", San Martín 768, Tel. 223305. Día y noche: "Godoy Cruz", Antonio Tomba 499, Tel. 220372; "Sandino", Paso de los Andes 1302, Tel. 222203; "Parque", Revolución de Mayo y Bolívar, Tel. 223922.
Las Heras. — Hasta las 24: "Moyano", San Martín 299, Tel. 214376. Día y noche: "Del Valle", Doctor Moreno 2205, Tel. 217568.
Guaymallén. — Hasta las 24: "Muria", Remedios Escalada 1377, Dorrego; "San José", Godoy Cruz 399, Tel. 214448; "América", Bandera de los Andes 1902, Teléf. 261454. Día y noche: "Cobo", Cobo y Juan G. Godoy, Tel. 292409; "Rosario", Bandera de los Andes 1470, Tel. 260068; "Del Barrio", Las Heras y Correa Sáa, Tel. 258932; "Firenze", Libertad 1363, Tel. 261692; "San Roque", Carril Nacional 7002, Rodeo de la Cruz, Tel. 3; "Bermejo", Carril Bermejo s/n., Tel. 260209.
San Martín. — Hasta las 24: "Sarmiento", avenida España 29, Tel. 21132. Día y noche: "Mayo", 25 de Mayo y Godoy Cruz, Tel. 21201.
Luján de Cuyo. — Día y noche: "Pasteur", San Martín 1169, Tel. 980623.
Maipú. — Día y noche: "Mitre", Ozamis 401, Tel. 972484.
Gutiérrez. — Hasta las 24: "Seguí", Maza 213, Teléf. 972305. Día y noche: "Berra", Ozamis 471, Tel. 972605.
Junín. — Día y noche: "Del Pueblo", Mitre 234, Tel. 8.
Rivadavia. — Día y noche: "Mendoza", San Isidro 559, teléfono 42313.
La Paz. — Día y noche: "Las Chacritas", Belgrano y 25 de Mayo, Tel. 36.
Tunuyán. — Día y noche: "Sáenz", San Martín 970, teléfono 2019.
Tupungato. — Día y noche: "Moderna", Belgrano 469, teléfono 77.
La Consulta. — Día y noche: "Luarca", San Martín 242, teléfono 11.
Villa Atuel. — Día y noche: "Lourdes".
San Rafael. — Día y noche: "Mitre", Hipólito Yrigoyen 267, Tel. 24123; "Diamante", Mitre y Pichincha, teléfono 24150.
General Alvear. — Día y noche: "Ameghino", Intendente Morales 98, Tel. 2179.
Malargüe. — Día y noche: "Malargüe", San Martín 354, teléfono 88.

PROVINCIA DE SAN JUAN

Capital. — Hasta las 24: "San Eduardo", avenida San Martín 1578, Este, Tel. 28806; "Concepción", Rawson y Maipú, Tel. 24844; "Argentina", avenida Sarmiento 7 Sur, Tel. 27161; "Laprida", Laprida 302 Oeste, Tel. 32276; "Andina", Mendoza 2198 Sur, Tel. 28963. Día y noche: "La Reina", Rawson 1072, Sur; "Cremades", Mendoza 402 Sur, Tel. 25249; "Tulum", Tucumán 1299, Norte; "San Martín", avenida San Martín 587 Oeste, Tel. 24755; "Santa Anita".
Pocito. — Día y noche: "Riveros".
Caucete. — Día y noche: "Carvajal", Boulevar Sarmiento 353, Tel. 61025.
25 de Mayo. — Día y noche: "Chirino", avenida San Martín y R. Barrera, Tel. 12.
Jáchal. — Día y noche: "El Cóndor".
Albardón. — Día y noche: "Luna".

PROVINCIA DE SAN LUIS

Capital. — Día y noche: "Lourdes", Pringles 949, Tel. 4553; "Leo", San Martín 1084, Tel. 3243; "Central", Ayacucho 1173, Tel. 4058; "Los Barrios", San Juan y E. Adaro, Tel. 4152.
Ciudad de Mercedes. — Día y noche: "El Aguila", Pedernera 401, Tel. 1056; "San Roque", avenida 25 de Mayo 589, Tel. 1392; "Moderna", avenida Mitre 1625, teléfono 1912.

Desde ayer, con el arribo de la delegación proveniente de Buenos Aires, Mendoza boxística vive la lógica euforia de la realización del festival de "Los Cincuentones". Las fotografías pertenecen a la visita que la delegación de deportistas efectuó a LOS ANDES. A la izquierda, el grupo de ex conocidos boxeadores de la época de oro, con Selpa, "Gonzalito" y Pascual Pérez rodeando a la reina de los mercantiles, en la parte inferior. A la derecha, Ricardo González, Raúl Landini y Rafael Merentino, dando impresiones a nuestro cronista de la visita a Mendoza para el festival de hoy.

En la Asociación

Hoy, festival de los "Cincuentones"

Se realizará esta noche, desde las 22, el festival de boxeo de "Los Cincuentones". La gran velada pugilística tendrá lugar en el estadio de Mitre 1771.

Figuras de extraordinaria atracción en el boxeo de antes, estarán presentes para el deleite del aficionado. Hombres que en el orden nacional, continental y mundial trascendieron nítidamente en el boxeo, marcaron la lógica expectativa para animar una jornada inolvidable.

La presencia de Pascual Pérez, el peso mosca que le dio al país la primera corona mundial; Kid Cachetada, el deportista que utilizó toda gama de recursos para dar grandes espectáculos ante Mario Díaz, Ricardo Calicchio, Giardina, Pedro Cobas y otros; Ricardo González "Gonzalito", de recordadas peleas con José "Cucusa" Bruno, Alfredo Bunetta, y nuestro Raúl Vargas; Carlos "Pichina" Beulchi, ex campeón argentino de los livianos; Rafael Merentino, otro grande de inolvidables duelos con Calicchio, Cachetada y Díaz; el marplatense Andrés Selpa, ex campeón argentino y sudamericano mediano, famoso por su espectacularidad y combates con Eduardo Lausse. Y finalmente, encabezando este grupo calificado de deportistas, estará Raúl Landini, el bien nombrado "Caballero del Deporte", que alcanzara por su gran capacidad boxística títulos en el campo aficionado y profesional, en el orden nacional y sudamericano.

Los combates

El programa de peleas será el siguiente: Kid Cachetada vs. Juan Oviedo; Ricardo González vs. Roberto Domínguez; Carlos Beulchi vs. Valeriano Mesa; Andrés Selpa vs. Francisco Gelabert, y Pascual Pérez vs. Filamín Herrero.

Los precios

Para el gran festival de esta noche, regirán los siguientes precios de localidades: ring side, 150 pesos; palco, 100 pesos; platea, 80 pesos; general, 30 pesos. Las localidades están en venta en Buenos Aires 90 y en España 1057, locales 15 y 16 de esta ciudad.

Cálida recepción se brindó a los ex púgiles

Jubiloso recibimiento se les tributó a los ex boxeadores que arribaron a nuestra provincia, especialmente invitados por la "Peña del Boxeo", y que hoy, participarán en el festival denominado "Los Cincuentones". La delegación vino presidida por el presidente de la Asociación Mutual de la Casa del Boxeador en Buenos Aires, Raúl Landini y los ex pugilistas Pascualito Pérez, Rafael Merentino, Ricardo González, Carlos Beuchi y Kid Cachetada.

Una vez que llegaron al Plumerillo, se dirigieron en caravana hacia nuestra ciudad, marchando al frente del grupo, el ex atleta Eusebio Guiñez, portando la llama Olímpica, todo perfectamente organizado por el conocido "Gaucho" Arenas.

Los visitantes fueron recibidos por los organizadores del festival, Valeriano Mesa, Juan Oviedo, Gregorio Espinola, Gilberto Ponce, Osvaldo Paredes, y muchos más que de una forma u otra siempre estuvieron ligados al deporte de los puños.

Posteriormente y como primer paso a las series de visitas, la delegación estuvo en nuestro diario, donde fueron atendidos por el personal de la Sección Deportes. También estaban presentes el titular del Círculo de Periodistas Deportivos, Luis Molina Leal y los dirigentes de dicha entidad, Rubén Faillá, Angel Navarro, Carlos Alberto Barón y el gerente Víctor Martínez.

En un diálogo franco y lleno de anécdotas Raúl Landini, nos dijo. "Jamás esperábamos un recibimiento tan magnífico. Todo esto es maravilloso".

Luego agregó, ojalá que la reunión de esta noche tenga pleno éxito, ya que los fondos que se obtengan, es para la futura Casa del Boxeador en Mendoza., que al igual que la nuestra, tiene como única finalidad la de ayudar a todos aquellos que de alguna manera dejaron bien sentados los prestigios de nuestra patria en las distintas confrontaciones nacionales e internacionales.

A su lado, Ricardo González, recordó que "cuando vino a Mendoza a pelear con Osvaldo Paredes, aparte del resultado, entabló una gran amistad con el mismo, tanto es así que luego fue padrino de uno de sus hijos, siendo esto una de las mayores satisfacciones que le dio el boxeo".

Nuestro comprovinciano, Pascual Pérez el ex primer campeón del mundo que tuvo la Argentina, dialogaba con gran entusiasmo y alegría con el olímpico Eusebio Guiñez. En un momento manifestó: "Se imaginan lo que significa para mí estar en mi tierra querida. El recibimiento de hoy (por anoche) me hizo acordar cuando llegué a mi provincia con el título mundial. Dios quiera que el festival tenga el apoyo que se merece por cuanto todos los ex boxeadores de la provincia puedan llegar a tener su casa propia.

Hóckey sobre césped: Torneo de la República

La provincia de Mendoza será escenario del 9º Torneo de la República Argentina de hóckey sobre césped femenino, que es auspiciado por la Asociación Amateur Mendocina de Hóckey sobre Césped. Se realizará durante los días 7, 8 y 9 de noviembre, habiéndose previsto, además, durante esos días, la realización del 5º Congreso Nacional de Hóckey que tratará diversos temas que hacen a la práctica de ese deporte.

Algunas de las delegaciones que participarán son las de Buenos Aires, Córdoba, San Juan, Salta, Litoral y Tandil, además del local.

Comenzó el torneo de boxeo de trabajadores

Tuvo buen éxito la reunión inaugural del II Campeonato Mendocino de los Trabajadores "José Ignacio Rucci", en el estadio de la Asociación Mendocina de Box.

Retratos del teniente general Perón, Evita, de la Presidente María Estela Martínez de Perón y de Rucci; basamentados en una bandera argentina colocados en primerísimo plano sobre el costado oeste, ornamentaron el interior.

La Banda de Policía, con los compases de la Marcha del Deporte abrió el acto, mientras cinco jóvenes pugilistas trepaban al cuadrilátero. Uno de ellos portando la Bandera Argentina.

Seguidamente se escuchó el Himno Nacional Argentino cuyas estrofas fueron coreadas por los asistentes. Luego subieron al cuadrilátero los señores Carlos Arturo Mendoza, secretario general de la Confederación General del Trabajo de nuestra provincia y Ramón A. Juárez, presidente de la Asociación Mendocina de Box, quienes vertieron conceptos relacionados con el campeonato que se iba a iniciar.

Los combates

Novicios. Medio mediano liviano: Oscar N. Rojo (S. de la Madera) y Héctor Camino (A. T.E.). Ganó Rojo por puntos luego de tres interesantes rondas. Arbitro el señor Gironacci Gian Francesco; pluma: Roberto Haidar (Luz y Fuerza) y Oscar Heredia (Luz y Fuerza). Técnica depurada y una buena dosis de dinamita en sus puños expusieron ambos pugilistas. Cayó Heredia al promediar el primer round para escuchar el conteo protector. De allí y hasta el final con mucha valentía no se rehuyó la lucha franca. Luego se invirtieron los papeles; Haidar, alcanzado en la mandíbula por un potente gancho, tocó con su rodilla el piso por lo que también debió atender la cuenta del árbitro. Los últimos minutos fueron intensamente disputados prevaleciendo al final Haidar, por lo que el jurado lo ungió vencedor. Muy bien en su cometido el juez, señor Rubén Borglas; medio mediano liviano: Dante Serradilla (A.T.E.) y Francisco Córdoba (U.O.M.). Se impuso el representante de A.T.E. merecidamente a lo largo de los tres asaltos. Dirigió el señor Raúl Nahim; medianos: Aldo Carmona (U.O.M.) y Rosario Farías (S.U.P.E.). Venció Farías por decisión del jurado. Arbitró el señor Francisco Damián Morillas. Bien.

Veteranos

Medio mediano liviano: Domingo Palencia (C.G.T.) y Raúl Caraballo (S.U.P.E.). Venció Caraballo por puntos tras una confrontación en la que los rivales prefirieron más el intercambio de golpes que explotar sus habilidades boxísticas. Arbitro el señor Enrique Rodríguez Quero, bien.; liviano: Jorge Vidal (A.T.E.) y Raúl Castro (S.U.P.E.). Con parecidos atributos el triunfo correspondió a Vidal que en los tramos finales colocó mejores golpes. Condujo el señor Juan Pons con acierto.

Recaudación: $ 1.885.

"Cachetada", aclamado

Al promediar la velada, subió al cuadrilátero el ex profesional Antonio Lucero "Kid Cachetada" quien ha viajado desde la Capital Federal para prestar su contribución al festival de "Los cincuentones" a realizarse mañana en la Asociación. Tendrá como "rival" a Juan Oviedo.

Una dama hizo de jurado

Un hecho insólito se registró en este festival. La señorita Beatriz Ruiz integró el jurado en dos de los combates disputados. Es la primera vez que una mujer desempeña esa misión en el boxeo de Mendoza. Lo aplaudimos.

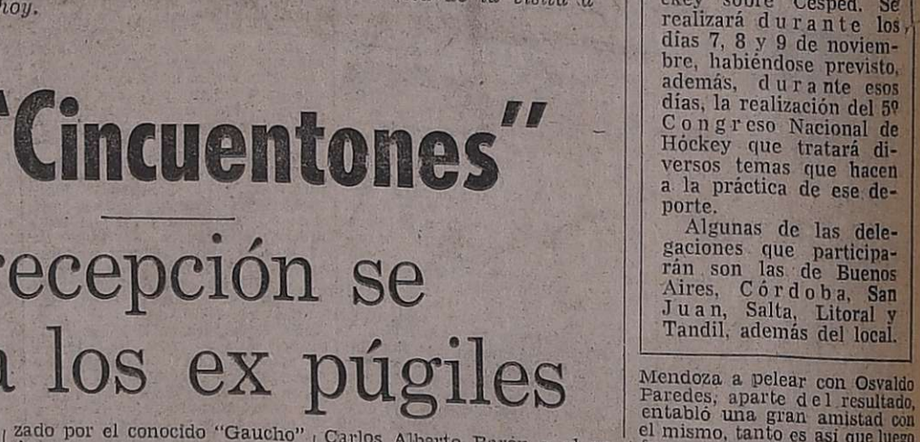

Uno de los combates realizados en la sesión inaugural del torneo de boxeo de trabajadores en el estadio de la Asociación Mendocina de Box.

Guía deportiva

Baby fútbol

Organizado por la Unión Personal Civil de la Nación se llevó a cabo en el Club Deportivo "Los Charrúas", del departamento de Guaymallén, un torneo de baby-fútbol para niños de hasta 10 años. Resultó campeón invicto el equipo de "José Humberto Lahora" que obtuvo 57 goles a favor y sólo 9 en contra. Integraron el elenco campeón los siguientes jugadores: D. Contreras, U. Aballay, N. Ojeda, C. Orué, S. González, R. Deliberto, E. Correa, A. Quero, O. Hernández, y W. Vega. Delegado: Orlando Ferreira.

Básquetbol

A partir de las 22 en campo de juego de Agua y Energía, los conjuntos de Y.P.F. e Independiente Rivadavia completarán la primera fecha de la segunda rueda del campeonato oficial de básquetbol femenino de primera "A". Las cadetas comenzarán a las 20.45.

—Por una nueva fecha del torneo oficial de básquetbol femenino de primera división "B" habrá hoy partidos. Los cotejos son los siguientes: U. V. Dorrego vs. Pedro Molina; Atenas vs. Godoy Cruz; Regatas vs. U. N. C. y Olimpia vs. Giol. Las primeras comenzarán a las 22 y las cadetas a las 20.45.

Bochas

Por el campeonato de tercetos de bochas habrá hoy varios partidos correspondientes a las categorías de primera "A"; reserva "A"; primera "B"; reserva "B"; segunda "A"; segunda "B"; tercera "A" y tercera "B". En primera "A" jugarán: San Martín vs. Giol; Villa Hipódromo vs. Cieneguita; Murialdo vs. Agua y Energía; Vélez Sársfield vs. Independiente; Villa Marini vs. Talleres y Corralitos vs. A. Alvarez.

Karate

A partir de las 21, habrá exámenes de Graduación de Alumnos de Tang Su Do (Karate Coreano), en las instalaciones del Club Independiente Rivadavia. Se invita a todos los familiares e interesados en general, aclarándose que la entrada es por calle Boulogne Sur Mer.

Vóleibol

Por el torneo "Bodas de Plata" de vóleibol, habrá hoy dos partidos en cancha de la Municipalidad de Maipú. A partir de las 19, cotejarán Municipalidad de Maipú vs. O' S. N., en juvenil femenino y desde las 20, Municipalidad de Maipú vs. O. S' N., en juvenil masculino.

LATEX
EXÓTICO
"el" MO-DE-LA-DO
NUEVO INTIMO PERSONAL
Venta en farmacias